

编号：皖 YH20260200001

金寨县聚诚花炮销售有限公司  
烟花爆竹经营（批发）许可

# 安全现状评价报告

（报批稿）

安徽省杰邦科技发展有限公司

资质证书编号：APJ-（皖）-018

二〇二六年三月十二日



# 安全评价机构资质证书

统一社会信用代码： 91340100756800366T

机构名称：  
注册地址：  
法定代表人：  
证书编号：  
首次发证：  
有效期至：  
业务范围：

安徽省杰邦科技发展有限公司  
合肥市庐阳区濉溪路9号富荣大厦  
周厚俊  
APJ-(皖)-018  
2021年06月15日  
2026年07月15日

石油加工业，化学工业，化学原料，化学品及医药制造业，烟花爆竹制造业。



(发证机关盖章)  
2021年06月15日

编号：皖 YH20260200001

金寨县聚诚花炮销售有限公司

烟花爆竹经营（批发）许可

# 安全现状评价报告

(报批稿)

法定代表人：周厚俊

技术负责人：伍朝胜

项目负责人：郝建国



二〇二六年三月十二日

金寨县聚诚花炮销售有限公司  
烟花爆竹经营（批发）许可安全现状评价报告

评价人员

人员类别	姓名	职业资格证书编号	注安执业资格证书编号	签字
项目负责人	郝建国	1600000000200542	34180192072	郝建国
项目组成员	冯溪阳	1600000000201256	34200240083	冯溪阳
	张晓玉	1100000000301187	/	张晓玉
	李敏	1600000000300008	/	李敏
	雷永生	1200000000300747	/	雷永生
	董健	201911046340000068	34210282131	董健
报告编制人	郝建国	1600000000200542	34180192072	郝建国
	董健	201911046340000068	34210282131	董健
报告审核人	赖荣国	0800000000102754	44090079441	赖荣国
技术负责人	伍朝胜	1800000000100182	34060015083	伍朝胜
过程控制负责人	刘云飞	1600000000200406	/	刘云飞

## 修 改 说 明

根据 2026 年 2 月 28 日，六安市应急管理局组织金寨县聚诚花炮销售有限公司烟花爆竹经营（批发）许可证延期换证核查专家组意见，结合隐患整改情况，本公司对安全现状评价报告进行了修改完善。隐患整改及报告修改情况如下。

隐患整改及报告修改情况说明

序号	专家意见	隐患整改及报告修改情况
1	完善报告企业人员信息描述	已完善报告中人员信息描述，见报告第 2.1 节，已增加该公司员工花名册，详见报告附件 14
2	规范库内产品储存管理，1 号库内部分产品外包装破损	1 号爆竹仓库内破损的外包装箱已清理，详见报告附件 17 第 1 项
3	库内消防水池配备消防救援设施	库区内备用消防水池已配备救生圈，详见报告附件 17 第 2 项
4	完善库区安全要素公示牌等标识	已完善库区安全要素公示牌，安全责任人已更换，详见报告附件 17 第 3 项
5	拆除库区狗棚和库外车棚	库区内狗棚已拆除，库区外车棚停用部分已拆除，库区外车棚安全距离满足要求，详见报告附件 17 第 4 项及表 2-4
6	与会人员提出的其他意见和建议一并修改完善	与会人员提出的其他意见和建议已一并修改完善： 1、已增加安全生产责任险情况说明，详见附件 13； 2、已补充初级消防设施操作员证件，详见附件 4； 3、已补充制定事故隐患报告奖励制度，详见附件 17 第 5 项； 4、已补充爆炸品道路运输驾驶员及爆炸品道路运输押运人员刘毅证件，详见报告附件 11。

已整改完毕！

郝 2026.3.13

## 前 言

金寨县聚诚花炮销售有限公司长期从事烟花爆竹批发经营业务。2017年12月13日成立，注册地址（烟花爆竹仓库库址）位于安徽省六安市金寨县双河镇河西村五龙组。《烟花爆竹经营（批发）许可证》（编号：（皖）PF[2023]00132号），经营范围：爆竹类（C级）、喷花类（C级、D级）、旋转类（C级、D级）、升空类（C级）、吐珠类（C级）、玩具类（C级、D级）、组合烟花类（C级、D级），有效期至2026年3月26日。

为提升烟花爆竹经营储存安全条件，满足烟花爆竹经营许可相关要求，该公司委托本公司进行烟花爆竹经营许可安全现状评价。本公司安全评价专业技术人员进行了现场勘查，指出了存在的安全隐患问题，并对企业安全隐患整改情况进行了现场复查。根据《烟花爆竹经营许可实施办法》《烟花爆竹企业安全评价规范》以及有关标准规范和规定，结合现场核查专家意见及整改情况，编制完成烟花爆竹经营许可安全现状评价报告（报批稿）。

本报告共分八个部分：第一章概述，第二章企业基本情况，第三章主要危险有害因素辨识与分析，第四章安全评价单元及安全评价方法，第五章定性、定量评价，第六章安全对策和整改，第七章结论及建议，最后为附录及附图附件。

在安全评价过程中，得到六安市应急管理局、金寨县应急管理局和该公司的大力支持，在此一并致谢。

评 价 组

2026年3月12日

# 目 录

第一章 概 述 .....	1
1.1 安全评价目的 .....	1
1.2 安全评价原则 .....	1
1.3 安全评价依据 .....	2
1.4 安全评价范围 .....	5
第二章 企业基本情况 .....	6
2.1 企业概况 .....	6
2.2 变化情况 .....	7
2.3 库区概况 .....	8
2.4 当地气象、水文、地质情况 .....	9
2.5 企业经营流程 .....	10
2.6 原材料预计用量 .....	10
2.7 主要经营设施设备 .....	10
2.8 安全、消防设施 .....	11
2.9 库区内、外部距离 .....	13
2.10 安全管理情况 .....	16
2.11 公用工程情况 .....	17
第三章 主要危险有害因素辨识与分析 .....	19
3.1 危险有害因素分析方法 .....	19
3.2 原料、成品、半成品危险有害因素分析 .....	20
3.3 烟花爆竹重大危险源辨识 .....	21

3.4 装卸、搬运过程危险有害因素分析 .....	23
3.5 主要设备危险有害因素分析 .....	24
3.6 储运过程危险有害因素分析 .....	24
3.7 环境危险有害因素分析 .....	27
3.8 人员因素危险性分析 .....	29
3.9 燃放试验和报废烟花爆竹销毁危险有害因素分析 .....	30
3.10 其他危险有害因素分析 .....	31
第四章 安全评价单元及安全评价方法 .....	33
4.1 安全评价单元 .....	33
4.2 安全评价方法 .....	33
第五章 定性、定量评价 .....	35
5.1 资料审核评价 .....	35
5.2 总体布局、条件和设施评价，经营能力评估 .....	37
5.3 工艺安全性评价 .....	39
5.4 安全防护设施、措施评价 .....	39
5.5 电器、机械、工具安全特性评价 .....	41
5.6 周边环境危险性评价 .....	42
5.7 事故后果模拟分析 .....	43
5.8 消防设施检查 .....	45
5.9 评价单元/库房现场检查情况 .....	47
5.10 综合评价结果 .....	51
第六章 安全对策和整改 .....	54

6.1 安全对策措施建议 .....	54
6.2 整改复查情况 .....	54
6.3 重大安全隐患情况检查 .....	55
6.4 烟花爆竹经营（批发）企业对标检查 .....	57
6.5 经营安全条件评价 .....	61
第七章 结论与建议 .....	67
7.1 结 论 .....	67
7.2 建 议 .....	68
附 图 .....	70
1、库区总平面布置实测图	
2、库区外部距离实测图	
附 录 .....	73
1、资料审核和现场复查表 .....	73
2、安全评价方法简介及评价过程 .....	85
3、主要原物理化性能和危险有害因素分析 .....	93
附件 主要资料、附件 .....	103
1、营业执照	
2、原烟花爆竹经营（批发）许可证	
3、安全生产标准化三级企业证书	
4、主要负责人、安全管理人员、初级消防设施操作员汇总及安全合格证	
5、烟花爆竹储存作业证、烟花爆竹储存作业人员汇总	
6、生产安全事故应急预案备案登记表	
7、安全生产责任制、安全操作规程、安全管理规章制度目录清单	

- 8、关于调整企业安全生产管理机构及安全生产工作领导小组、主要负责人、安全管理机构负责人和专职安全员任命的有关文件
- 9、组织机构图、安全管理网络图
- 10、雷电防护装置检测单位资质证书、雷电防护装置检测报告（部分）
- 11、危险物品运输单位营业执照、道路运输经营许可证、危险品运输车辆租赁合同书、车辆证件及相关人员资质汇总及证书
- 12、从业员工工伤保险缴纳凭证
- 13、安全生产责任保险单、情况说明
- 14、员工花名册
- 15、建设工程消防验收意见书
- 16、安全现状评价检查发现的问题隐患整改照片
- 17、金寨县聚诚花炮销售有限公司烟花爆竹经营（批发）许可证延期换证现场核查专家意见、人员签到表、现场核查建议现场整改照片
- 18、安全现状评价委托书

# 第一章 概 述

## 1.1 安全评价目的

安全现状评价是应急管理部门安全监管和安全许可的重要环节，是贯彻落实“安全第一、预防为主、综合治理”方针的具体体现，其目的是实现系统安全。

为提升烟花爆竹经营储存安全条件，满足烟花爆竹批发经营许可相关要求，金寨县聚诚花炮销售有限公司委托本公司进行烟花爆竹经营（批发）许可安全现状评价。本公司接受委托后，成立了安全评价组，安全评价专业技术人员进行了现场勘验、调研，收集了有关资料，与企业有关人员进行了沟通、交流，并对现场检查发现的安全隐患问题及其整改情况进行了复查。

本安全现状评价根据国家、省有关规定和现行标准规范，分析、研究金寨县聚诚花炮销售有限公司烟花爆竹库区安全现状及有关资料，应用定性、定量评价方法，查找、分析该公司可能存在的危险、有害因素的种类及危险有害程度，提出合理可行的安全整改措施与建议，提高本质安全程度，为该公司《烟花爆竹经营（批发）许可证》延期换证及安全管理提供参考依据。

## 1.2 安全评价原则

本评价遵循客观性、科学性、公正性、合法性、针对性的原则，以有关法律、法规、规章及标准规范为依据，客观公正、全面深入地开展安全现状评价工作。

## 1.3 安全评价依据

### 1.3.1 主要法律法规、规章和规范性文件

- 1、《中华人民共和国安全生产法》(国家主席令第 88 号, 2021 年修正, 2021 年 9 月 1 日施行)
- 2、《中华人民共和国消防法》(国家主席令第 81 号, 2021 年修订, 2021 年 4 月 29 日施行)
- 3、《中华人民共和国职业病防治法》(国家主席令第 24 号, 2018 年 12 月 29 日施行)
- 4、《中华人民共和国劳动法》(国家主席令第 24 号, 2018 年修订)
- 5、《环境保护法》(国家主席令第 9 号, 2014 年修订)
- 6、《突发事件应对法》(国家主席令第 25 号, 2024 年修订)
- 7、《行政许可法》(国家主席令第 29 号, 2019 年修订)
- 8、《烟花爆竹安全管理条例》(国务院令第 455 号, 第 666 号令修订)
- 9、《工伤保险条例》(国务院令第 586 号)
- 10、《生产安全事故应急条例》(国务院令 708 号)
- 11、《公路安全保护条例》(国务院令第 593 号)
- 12、《产业结构调整指导目录(2024 年本)》(国家发展和改革委员会令第 7 号)
- 13、《防雷减灾管理办法》(中国气象局令第 44 号)
- 14、《烟花爆竹经营许可实施办法》(原国家安全监管总局令第 65 号, 2013 年 12 月 1 日施行)
- 15、《烟花爆竹生产经营安全规定》(原国家安全监管总局令第 93 号, 2018

年3月1日施行)

16、《建设项目安全设施“三同时”监督管理办法》(原国家安全监管总局令第36号,总局令第77号修正,2015年5月1日施行)

17、《应急管理部关于修改〈生产安全事故应急预案管理办法〉的决定》(应急管理部令第2号,2019年9月1日起施行)

18、《建设工程消防设计审查验收管理暂行规定》(住房和城乡建设部令第51号,第58号令修订)

19、《国务院安委会办公室关于学好用好重大事故隐患判定标准的通知》(安委办〔2024〕2号)

20、《国务院安委会办公室关于烟花爆竹生产经营企业贯彻落实〈国务院关于加强企业安全生产工作的通知〉的实施意见》(安委办〔2010〕30号)

21、《财政部 应急管理部关于印发〈企业安全生产费用提取和使用管理办法〉的通知》(财资〔2022〕136号)

22、《国家安全监管总局关于印发遏制危险化学品和烟花爆竹重特大事故工作意见的通知》(原安监总管三〔2016〕62号)

23、关于印发《化工和危险化学品生产经营单位重大生产安全事故隐患判定标准(试行)》和《烟花爆竹生产经营单位重大生产安全事故隐患判定标准(试行)》的通知(原安监总管三〔2017〕121号)

24、《安徽省安全生产条例》(安徽省人大常委会公告(十四届)第二十四号)

25、关于《烟花爆竹安全生产风险监测预警系统仓库安全管理部分建设技术指南》的函(应急管理部危化监管二司,2025年4月)

## 26、其他有关法律法规、规章和规定

### 1.3.2 主要技术标准、规范和规程

- 1、《烟花爆竹工程设计安全标准》(GB 50161-2022)
- 2、《烟花爆竹作业安全技术规程》(GB 11652-2012)
- 3、《烟花爆竹 安全与质量》(GB 10631-2025)
- 4、《烟花爆竹 组合烟花》(GB 19593-2015)
- 5、《烟花爆竹抽样检查规则》(GB/T 10632-2014)
- 6、《烟花爆竹安全生产标志》(AQ 4114-2011)
- 7、《烟花爆竹流向登记通用规范》(AQ 4102-2008)
- 8、《烟花爆竹重大危险源辨识》(AQ 4131-2023)
- 9、《建筑物防雷设计规范》(GB 50057-2010)
- 10、《火灾自动报警系统设计规范》(GB 50116-2013)
- 11、《工业电视系统工程设计标准》(GB/T 50115-2019)
- 12、《用电安全导则》(GB/T 13869-2017)
- 13、《低压配电设计规范》(GB 50054-2011)
- 14、《烟花爆竹防止静电危害技术规范》(AQ 4115-2025)
- 15、《危险场所电气防爆安全规范》(AQ 3009-2007)
- 16、《建筑采光设计标准》(GB 50033-2013)
- 17、《建筑照明设计标准》(GB/T 50034-2024)
- 18、《建筑抗震设计标准》(GB/T 50011-2010)
- 19、《安全色和安全标志》(GB 2894-2025)
- 20、《消防安全标志 第1部分:标志》(GB 13495.1-2015)

- 21、《消防给水及消火栓系统技术规范》(GB 50974-2014)
- 22、《消防设施通用规范》(GB 55036-2022)
- 23、《烟花爆竹企业安全监控系统通用技术条件》(AQ 4101-2008)
- 24、《生产经营单位生产安全事故应急预案编制导则》(GB/T 29639-2020)
- 25、《安全评价通则》(AQ 8001-2007)
- 26、《烟花爆竹企业安全评价规范》(AQ 4113-2008)
- 27、其他有关标准规范和规定

### 1.3.3 其他依据

- 1、《建筑设计防火规范》(GB 50016-2014)(2018年版)
- 2、《建筑防火通用规范》(GB 55037-2022)
- 3、《建筑灭火器配置设计规范》(GB 50140-2005)
- 4、该公司提供的有关资料及安全评价委托书

## 1.4 安全评价范围

本安全现状评价是为提升该公司烟花爆竹仓储经营安全条件、强化安全管理、满足《烟花爆竹经营(批发)许可证》延期换证相关要求进行的。

本安全评价范围包括烟花爆竹仓库库址、总体布局、库房、周边环境、公辅工程 and 安全管理情况等, 不包括库区外运输安全等。

## 第二章 企业基本情况

### 2.1 企业概况

金寨县聚诚花炮销售有限公司长期从事烟花爆竹批发经营业务。2017年12月13日成立,注册地址(烟花爆竹仓库库址)位于安徽省六安市金寨县双河镇河西村五龙组,主要负责人为叶阳,注册资本叁佰万圆整,该公司设有安全生产工作领导小组,并下设5个部门为安全保卫部、办公室、仓储部、财务部和销售部,安全保卫部为该公司安全管理机构,配备了1名专职安全员。《烟花爆竹经营(批发)许可证》(编号:(皖)PF[2023]00132号),经营范围:爆竹类(C级)、喷花类(C级、D级)、旋转类(C级、D级)、升空类(C级)、吐珠类(C级)、玩具类(C级、D级)、组合烟花类(C级、D级),有效期至2026年3月26日。该公司通过三级企业安全生产标准化(证书编号为六AQBYHIII2024009)。

该公司现有从业人员17人,其中安全管理人员4人,烟花爆竹储存作业人员2人。该公司已建立了的各项安全生产责任制、安全管理规章制度和安全操作规程,成立了应急指挥部,制定了生产安全事故应急预案。2025年8月28日,生产安全事故应急预案在六安市应急管理局备案。

该公司主要负责人和安全管理人员均已通过安全教育培训,取得安全合格证;烟花爆竹储存作业人员通过培训考核,取得烟花爆竹储存作业证;驾驶员、押运员也通过专门培训考核,取得相应资格证书。该公司与有危险货物运输道路运输经营许可证的单位合肥丽华危货运输有限公司(编号:皖交运管许可合字

340101400008号)签订了危险品运输车辆租赁合同书,配备有2辆专用危险品运输车(车牌号:皖A60D95、皖AJN591),具备配送能力。

该公司烟花爆竹产品经营范围为:爆竹类(C级)、喷花类(C级、D级)、旋转类(C级、D级)、升空类(C级)、吐珠类(C级)、玩具类(C级、D级)、组合烟花类(C级、D级)。

## 2.2 变化情况

上轮烟花爆竹经营(批发)许可证换证以来,该公司变化情况见下表,其他未变化。

表 2-1 上轮换证以来变化情况

序号	上轮换证时情况	上轮换证以来情况(现状)		变化情况	备注
1.	火灾自动报警系统共有 34 只无线烟感	火灾自动报警系统共有 38 只无线烟感,新增 4 只无线烟感,新增烟感全部接入安徽省应急厅烟花爆竹安全生产风险监测预警系统平台		有变化	《安徽省烟花爆竹安全生产风险预警系统建设方案》的要求
2.	视频监控系统共有 10 只视频探头	视频监控系统共有 26 只视频探头,新增 16 只视频探头	库房门口新增 8 只视频探头,全部接入安徽省应急厅烟花爆竹安全生产风险监测预警系统平台	有变化	《安徽省烟花爆竹安全生产风险预警系统建设方案》的要求
			库房内新增 8 只防爆球形摄像机	有变化	
3.	库房内未设防爆温湿度传感器	库房内共设置 4 台防爆温湿度传感器		有变化	《烟花爆竹安全生产风险监测预警系统仓库安全管理部分建设技术指南》
4.	值班室未设主机	值班室设置 1 套主机		有变化	
5.	库区门口未设出入口抓拍机	库区门口设置 2 台出入口抓拍机		有变化	
6.	库区未设置智能 IP 音箱	库区设置 2 台智能 IP 音箱		有变化	

7.	库区围墙上安装 1 套电子围栏	库区围墙的电子围栏接入安徽省应急厅烟花爆竹安全生产风险监测预警系统平台。	有变化	《安徽省烟花爆竹安全生产风险预警系统建设方案》的要求
8.	库房 MFZ/ABC5 型灭火器有 24 具	库房 MFZ/ABC5 型灭火器有 24 具增加至 38 具, 新增 14 具	有变化	
9.	库房内未设防爆应急灯(疏散照明和疏散标识)	库房内共设置 8 个防爆应急灯(疏散照明和疏散标识)	有变化	
10.	库区东侧有厕所、零散住户、省道 210、农田、山林、10kV 架空电力线(与该企业无关)	库区东侧有厕所、零散住户、省道 210、农田、山林、10kV 架空电力线(与该企业无关)及合武高铁(在建)	有变化	

注: 烟花爆竹安全生产风险监测预警系统升级建设相关设备已安装完成, 相关设备设施数据正在调试中, 目前未接入安徽省应急厅烟花爆竹安全生产风险监测预警系统平台。

该公司根据《烟花爆竹安全生产风险监测预警系统仓库安全管理部分建设技术指南》(应急管理部危化监管二司, 2025 年 4 月)及《烟花爆竹安全生产风险监测预警系统升级建设-烟花爆竹批发企业任务清单》的要求, 进行烟花爆竹安全生产风险监测预警系统升级建设, 新增设备设施情况详见表 2-1

## 2.3 库区概况

该公司烟花爆竹库区占地面积 3818m<sup>2</sup>。烟花爆竹库区为烟花爆竹储存区有烟花爆竹仓库、无人值守岗哨、备用消防水池及水井。值班监控区位于库区围墙外西北部, 值班监控区有消防泵房(含配电箱和发电机)、消防水池、车棚和办公楼(内设值班室、监控室及办公室)。

烟花爆竹仓库概况如下:

1 栋 1 号 1.3 级爆竹仓库, 建筑面积 800m<sup>2</sup>, 药物限量 5000kg, 中间采用防火墙平均分隔成两个防火分区(小库), 每个防火分区(小库)面积均为 400m<sup>2</sup>;

1 栋 2 号 1.3 级烟花仓库, 建筑面积 980m<sup>2</sup>, 药物限量 8000kg, 中间采用防

火墙平均分隔成两个防火分区(小库),每个防火分区(小库)面积均为 490m<sup>2</sup>。

岗哨(无人值守)位于库区大门入口右侧。

备用消防水池和水井布置在库区 1 号 1.3 级爆竹仓库东南侧和 2 号 1.3 烟花仓库东北侧之间。

消防泵房(含配电箱和发电机)、消防水池、车棚和办公楼(内设值班室、监控室及办公室)位于库区围墙外西北部。

自上轮换证以来,库区建筑(构)物未发生变化。

## 2.4 当地气象、水文、地质情况

### 2.4.1 气象、水文情况

金寨县地处安徽省西部,大别山主脉北坡,与鄂、豫两省相邻,东连六安市裕安区、霍山县,南接英山县、罗田县,西邻麻城市、商城县,北界固始县、叶集区。介于北纬 31°06'~31°48',东经 115°22'~116°11'之间,东西及南北跨度均为 80km,总面积 3814km<sup>2</sup>,居安徽之首。

金寨县的大地构造形成了中山、低山、丘陵、盆地和河谷平原的地貌结构。褶皱带与断裂带的走向,使金寨县的地貌单元大体呈北西至南东或北东至南西走向,并且山脉、丘陵与长条形盆地、河谷相间分布。地势自西南向东北倾斜,最高处为南部边界的天堂寨,海拔 1729.13m,最低处是位于东北部白塔畈乡的灌集村,海拔 60m,其相对高差 1669.13m。金寨县平均海拔 500m,平均坡降 21%。

金寨县属季风气候区,风向有较明显的季节性变化,春夏季以东南风为主,秋冬季以东北风为主。冬季干燥、寒冷,夏季多雨,四季分明,日照充足。无霜天在 215 天左右。多年平均气温为 15.6°C。全年极端最高气温为 40.1°C,极端最

最低气温为-9.3℃。其中,春季平均气温 10~22℃。夏季平均气温高于 22℃。秋季平均气温 20~10℃。冬季平均气温低于 10℃。夏季最热月为 7、8 月,平均气温为 28.4~28.7℃。冬季最冷月为 1 月,平均气温为 2.4~2.7℃。年平均相对湿度为 77%。年平均降水量 1395.7 毫米;年雷暴日 50 天左右。

## 2.4.2 地质情况

该公司烟花爆竹库区地质情况较好,满足烟花爆竹仓库要求。

## 2.5 企业经营流程

该公司烟花爆竹经营流程见图 2-1。

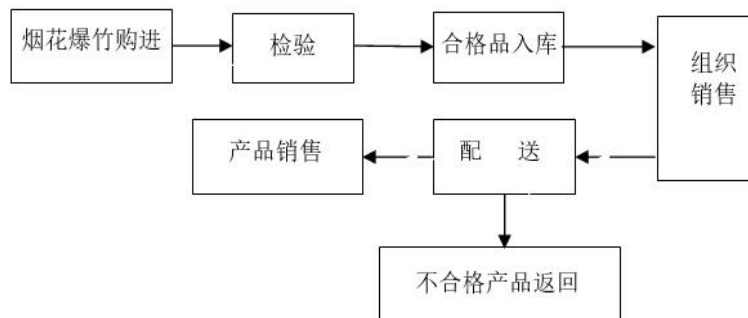

上轮换发《烟花爆竹经营(批发)许可证》以来,该公司烟花爆竹经营流程未发生变化。

## 2.6 原材料预计用量

该公司为烟花爆竹制品批发经营公司,不是生产企业,本评价不考虑原材料用量。

## 2.7 主要经营设施设备

该公司主要经营设施设备有烟花爆竹仓库、消防泵房、办公楼(内设值班室、

监控室及办公室)、岗哨(无人值守)和危险货物运输车辆等,不涉及特种设备。

主要经营设施情况见表 2-2。

表 2-2 主要经营设施情况

序号	设施名称	建筑面积 (m <sup>2</sup> )	危险等级	药物限量 (kg)	整栋仓库定员 (人)	备注
1	1号爆竹仓库	800	1.3	5000	8	中间采用防火墙平均分隔成两个防火分区(小库),每个防火分区(小库)面积均为 400m <sup>2</sup>
2	2号烟花仓库	980	1.3	8000	8	中间采用防火墙平均分隔成两个防火分区(小库),每个防火分区(小库)面积均为 490m <sup>2</sup>
3	岗哨	9	非危险	无药	/	无人值守,建筑尺寸 3m×3m
4	消防泵房(含配电箱和发电机)	40	非危险	无药	/	建筑尺寸 5m×8m, 2间
5	消防水池	/	非危险	无药	/	容量约 300m <sup>3</sup>
6	备用消防水池	/	非危险	无药	/	建筑尺寸 6.5m×4.5m×2m,容量约 58.5m <sup>3</sup>
7	办公楼	630.8	非危险	无药	/	内设值班室、监控室及办公室,局部 3层
8	危险品运输车辆	/	/	/	/	该公司与有危险货物运输道路运输经营许可证的单位合肥丽华危货运输有限公司(编号:皖交运管许可合字 340101400008号)签订了危险品运输车辆租赁经营合同书,配备有 2辆专用危险品运输车(车牌号:皖 A60D95、皖 AJN591),具备配送能力。

上轮换证以来,该公司主要经营设备设施未发生变化。

## 2.8 安全、消防设施

该公司烟花爆竹仓库设有防雷设施,库房门前设置有人体静电释放器,库房内安装有无线烟感探头、防爆温湿度传感器、防爆球形摄像机和手动报警按钮等。

库区配备有电动消防泵、手抬机动泵、灭火器、消防水池及备用消防水池等消防器材及设施。烟花爆竹仓库主要安全、消防设施见表 2-3。

表 2-3 主要安全、消防设施

名称	数量	所在场所、位置	备注
人体静电释放器	8 个	各库房出入口旁	
固定式消防泵	2 台	消防泵房	型号: XBD6.5/25G-L
消防稳压泵	2 台	消防泵房	型号: W1.5/0.3-SOL
稳压罐	1 个	消防泵房	型号: SQL800-0.6 设计压力: 0.6MPa、有效容积: 0.35m <sup>3</sup>
手抬机动泵	1 台	消防泵房	型号 JBQ4.5/9
干粉灭火器	38 具	各仓库、办公楼等	型号 MFZ/ABC5, 新增 14 具
室外消火栓	4 个	库区	
备用消防水池	1 座	库区内	建筑尺寸 6.5m×4.5m×2m, 容量约 58.5m <sup>3</sup>
消防水池	1 座	库区外	容量约 300m <sup>3</sup>
消防水带	8 盘	库区	
火灾自动报警系统	38 只无线烟感探头	库房内	新增 4 只无线烟感探头, 新增烟感全部接入安徽省应急厅烟花爆竹安全生产风险监测预警系统平台
视频监控系统	26 只视频探头	库区	共计新增 16 只视频探头, 其中库房门口新增 8 只视频探头, 全部接入安徽省应急厅烟花爆竹安全生产风险监测预警系统平台, 库房内新增 8 只防爆球形摄像机为烟花爆竹安全生产风险监测预警系统升级建设增加
防爆温湿度传感器	4 台	库房	烟花爆竹安全生产风险监测预警系统升级建设
出入口抓拍机	2 台	库区门口	
智能 IP 音箱	2 台	库区	

主机	1套	值班室	
避雷带	2套	烟花爆竹仓库屋顶	
避雷塔	4座	整个库区	
电子围栏	1套	沿库区围墙	电子围栏接入安徽省应急厅烟花爆竹安全生产风险监测预警系统平台
柴油发电机	1台	消防泵房	型号: TZH2-120,功率 120kw
手动报警按钮	8个	库房内	型号: AN-10-W
防爆应急灯(疏散照明和疏散标识)	8个	库房内	新增

注: 烟花爆竹安全生产风险监测预警系统升级建设相关设备已安装完成, 相关设备设施数据正在调试中, 目前未接入安徽省应急厅烟花爆竹安全生产风险监测预警系统平台。

上轮换发《烟花爆竹经营(批发)许可证》后, 库区内安全、消防设施发生变化, 变化情况详见表 2-1。

## 2.9 库区内、外部距离

### 2.9.1 总平面布局

- (1) 1号 1.3级爆竹仓库位于库区北侧, 2号 1.3级烟花仓库位于库区南侧;
- (2) 岗哨(无人值守)位于库区大门入口右侧。
- (3) 备用消防水池和水井布置在库区 1号 1.3级爆竹仓库东南侧和 2号 1.3级烟花仓库东北侧之间。
- (4) 车棚、办公楼(内设值班室、监控室及办公室)、消防泵房(含配电箱和发电机)、消防水池位于库区围墙外西北部, 从东到西依次排列分布;
- (5) 库区有 1个大门和 1个安全疏散出口, 大门位于库区的西北角, 安全疏散出口分别位于库区东北侧。

(6) 1号爆竹仓库南侧和西侧、2号烟花仓库北侧、东侧和西侧是整块地坪。库区平面布局较合理。库区总平面布置实测图、库区外部距离实测图见附图。上轮换证以来,库区建筑(构)物未发生变化。

## 2.9.2 库区内、外部距离

依据《烟花爆竹工程设计安全标准》(GB 50161-2022)和《公路安全保护条例》(国务院令593号)等相关要求,对库区主要建构筑物内、外部距离进行检查,检查结果见表2-4。

表 2-4 库区主要建构筑物内、外部距离检查表

序号	检查内容	依据的法律法规标准规范的条款	标准间距 (m)	实际距离 (m)	检查结果
<b>一、内部距离</b>					
1	1号1.3级爆竹仓库(药物限量5000kg)~2号1.3级烟花仓库(药物限量8000kg)	A第5.3.4条	30	30.5	符合
2	1号1.3级爆竹仓库(药物限量5000kg)~北侧围墙	A第5.1.4条	≥5	8	符合
3	1号1.3级爆竹仓库(药物限量5000kg)~东侧围墙	A第5.1.4条	≥5	9.5	符合
4	1号1.3级爆竹仓库(药物限量5000kg)~库区西北侧无人值守岗哨	A第5.3.8条条文说明	/ (注2)	15	符合
5	1号1.3级爆竹仓库(药物限量5000kg)~西侧主干道中心线	A第7.2.2条	10	11	符合
6	1号1.3级爆竹仓库(药物限量5000kg)~库区围墙外北侧办公楼(内含值班室、监控室和办公室)	A第4.3.3条	50	51	符合
		A第5.3.6条	35		
7	1号1.3级爆竹仓库(药物限量5000kg)~库区围墙外北侧车棚	A第5.2.8条	35	35.5	符合
<b>二、外部距离</b>					
1	1号1.3级爆竹仓库(药物限量5000kg)~北侧10kV架空电线,与该企业有关,杆高12米	A第12.6.4条	18(1.5倍杆高)	30	符合
2	1号1.3级爆竹仓库(药物限量5000kg)~北侧架空通信	A第12.6.5条	18(1.5倍杆高)	30	符合

	线, 与该企业有关, 杆高 12 米				
3	1 号 1.3 级爆竹仓库(药物限量 5000kg)~西北侧零散住户	A 第 4.3.3 条	50	121	符合
4	1 号 1.3 级爆竹仓库(药物限量 5000kg)~西北侧 10kV 架空电线杆, 与该企业有关, 杆高 12 米	A 第 12.6.4 条	18 (1.5 倍杆高)	38	符合
5	1 号 1.3 级爆竹仓库(药物限量 5000kg)~北侧零散住户	A 第 4.3.3 条	50	149	符合
6	1 号 1.3 级爆竹仓库(药物限量 5000kg)~东北侧 10kV 架空电线, 与该企业无关	A 第 12.6.3 条	35	35.5	符合
7	1 号 1.3 级爆竹仓库(药物限量 5000kg)~东侧 10kV 架空电线杆, 与该企业无关	A 第 12.6.3 条	35	40	符合
8	1 号 1.3 级爆竹仓库(药物限量 5000kg)~库区围墙外东侧厕所	A 第 4.3.3 条	50	61	符合
9	1 号 1.3 级爆竹仓库(药物限量 5000kg)~东侧零散住户	A 第 4.3.3 条	50	70	符合
10	1 号 1.3 级爆竹仓库(药物限量 5000kg)~东侧省道 210	B 第十八条	100	110	符合
11	1 号 1.3 级爆竹仓库(药物限量 5000kg)~东侧合武高铁(在建)	A 第 4.3.3 条	50	700	符合
12	1 号 1.3 级爆竹仓库(药物限量 5000kg)~西南侧零散住户	A 第 4.3.3 条	50	100	符合
13	2 号 1.3 级烟花仓库(药物限量 8000kg)~东南侧零散住户	A 第 4.3.3 条	60	64、76(注 4)	符合
14	2 号 1.3 级烟花仓库(药物限量 8000kg)~西侧零散住户	A 第 4.3.3 条	60	71、73(注 4)	符合

注: 1、 A—《烟花爆竹工程设计安全标准》(GB 50161-2022);

B—《公路安全保护条例》(国务院令 593 号)

2、《烟花爆竹工程设计安全标准》(GB 50161-2022)第 5.3.8 条文说明: 对无人值守的岗哨位, 本标准不做规定, 根据具体情况设置即可;

3、库区北侧、1 号库的东侧和 2 号库的东北侧设置了实体围墙, 库区西侧山体处、2 号库的东侧、南侧山体处设置了防护网, 高度不小于 2 米;

4、2 号 1.3 级烟花仓库东南侧有 2 个零散住户, 西侧有 2 个零散住户;

5、烟花爆竹库区东侧有厕所、零散住户、省道 210、农田、山林、10kV 架空电力线及合武高铁(在建); 西侧有山林和零散住户; 西北侧有零散住户; 东南侧有零散住户和山体; 北侧有乡村道路、零散住户、10kV 架空电力线和架空通信线。

上轮换证以来, 变化情况详见表 2-1, 检查结果, 库区内、外部距离符合要

求。

库区建筑物名称、建筑面积、危险等级、药物限量、定员等安全要素见表 2-5。

表 2-5 库区安全要素表

编号	名称	建筑面积 (m <sup>2</sup> )	危险等级	药物限 量 (kg)	整栋仓 库定员 (人)	备注
1	1 号爆竹仓库	800	1.3	5000	8	中间采用防火墙平均分隔成两个防火分区(小库), 每个防火分区(小库)面积均为 400m <sup>2</sup>
2	2 号烟花仓库	980	1.3	8000	8	中间采用防火墙平均分隔成两个防火分区(小库), 每个防火分区(小库)面积均为 490m <sup>2</sup>
3	岗哨	9	非危险	无药	/	无人值守, 建筑尺寸 3m×3m
4	消防泵房(含配电箱和发电机)	40	非危险	无药	/	建筑尺寸 5m×8m, 2 间
5	消防水池	/	非危险	无药	/	容量约 300m <sup>3</sup>
6	备用消防水池	/	非危险	无药	/	建筑尺寸 6.5m×4.5m×2m, 容量约 58.5m <sup>3</sup>
7	办公楼	630.8	非危险	无药	/	内设值班室、监控室及办公室, 局部 3 层

注: 根据《烟花爆竹安全生产标志》(AQ 4114-2011), “非危险”是指建筑物“无药”, 危险等级为“非危险”。

上轮换证以来, 库区内安全要素未发生变化。

## 2.10 安全管理情况

该公司主要负责人为叶阳, 设有安全生产工作领导小组, 并下设 5 个部门为安全保卫部、办公室、仓储部、财务部和销售部, 安全保卫部为该公司安全管理机构, 段昌莲为分管安全负责人兼安全保卫部负责人, 配备了 1 名专职安全员为邓永春。

该公司建立了全员安全生产责任制、安全管理规章制度和安全操作规程, 每年组织对安全生产责任制、安全管理规章制度和操作规程做适应性评审及宣贯培

训, 确保人员贯彻执行, 成立了应急救援组织, 修订评审发布了生产安全事故应急预案, 2025年8月28日, 生产安全事故应急预案在六安市应急管理局备案, 按照计划开展应急预案演练。

该公司主要负责人和安全管理通过安全培训, 取得安全合格证。烟花爆竹储存作业人员通过培训考核, 取得烟花爆竹储存作业证, 驾驶员、押运员通过专门培训考核, 取得相应资格证书。有关人员取证情况见表 2-6。该公司从业人员进行了安全培训教育。

表 2-6 有关人员取证情况

序号	姓名	资格类型	证书编号	发证机关	有效期	复审日期	备注
1	叶阳	主要负责人	3424261987 11144812	六安市应急管理局	2024.10.29~ 2027.10.28	/	主要负责人
2	邓永春	安全生产管理人员	3424261984 02044818	六安市应急管理局	2025.9.24- 2028.9.23	/	专职安全员
3	段昌莲	安全生产管理人员	3424261971 1116484X	六安市应急管理局	2024.10.29- 2027.10.28	/	分管安全负责人兼安全保卫部负责人
4	张振兵	安全生产管理人员	3424261965 07190011	六安市应急管理局	2025.9.24- 2028.9.23	/	
5	王清华	烟花爆竹储存作业	T342426197 111075521	六安市应急管理局	2023.05.04- 2026.11.07	2026.0 5.03 前	
6	项先余	烟花爆竹储存作业	T342401198 30910943X	六安市应急管理局	2020.08.06- 2026.08.05	2026.0 8.05 前	
7	夏厚涛	爆炸品道路运输驾驶员	3424261977 0723321X	六安市交通运输局	2023.11.03- 2029.11.02	/	
8	冯家炜	爆炸品道路运输押运人员	3424262002 04134812	六安市交通运输局	2025.12.03- 2031.12.02	/	
9	汪承忠	爆炸品道路运输驾驶员	3424261974 02224232	六安市交通运输局	2023.11.03- 2029.11.02	/	
10	刘毅	爆炸品道路运输押运人员	3424261990 1023043X	六安市交通运输局	2023.11.03- 2029.11.02	/	
		爆炸品道路运输驾驶员		六安市交通运输局	2023.11.03- 2029.11.02	/	
11	叶露雨	消防设施操作员	2536123002 401308	安徽省消防救援总队	/	/	

## 2.11 公用工程情况

### 2.11.1 给排水

该公司有消防水池 2 座, 库区内有 1 座备用消防水池容积约  $58.5\text{m}^3$ , 补水来自库区内水井, 库区围墙外西北侧另设 1 座消防水池容积约  $300\text{m}^3$ , 能满足库区消防用水量, 消防水池补水来自于市政供水, 水量充足, 可满足库区消防补水要求。

### 2.11.2 供配电

该公司库区用电来自库区西北侧围墙外 10kV 电线杆, 供电电源可靠, 另外配备 1 台柴油发电机。

### 2.11.3 通讯

办公楼内监控室装有专用值班电话, 可满足库区通讯和安全管理需要。

### 2.11.4 库区道路

该公司库区道路为水泥路面, 库区道路与乡村道路相连, 交通便利。

上轮换证以来, 库区公用工程未发生变化。

## 第三章 主要危险有害因素辨识与分析

### 3.1 危险有害因素分析方法

#### 3.1.1 危险有害因素定义

危险因素是指能对人造成伤亡或对物造成突发性损害的因素。有害因素指能影响人的身体健康,导致疾病,或对物造成慢性损害的因素。通常情况下,危险因素和有害因素统称为危险有害因素,主要指客观存在的危险有害物质或能量超过临界量的设备、设施和场所。

#### 3.1.2 危险有害因素分析方法

方法是辨识和分析危险有害因素的工具,常用的危险有害因素分析方法大致可分为直接经验法和系统安全分析法两大类。

##### (1) 直接经验法

直接经验法可分为对照、经验法和类比方法两类。

##### ① 对照、经验法

对照、经验法是对照有关标准、法规、检查表或依靠分析人员的观察分析能力,借助于经验和判断能力直接对评价对象的危险、有害因素进行分析的方法。经验法是危险有害因素辨识中常用的方法,其优点是简便、易行,缺点是受辨识人员知识、经验和占有资料的限制,可能出现遗漏。为弥补个人判断的不足,常采用专家会议的方式来相互启发、交换意见、集思广益,使危险有害因素的辨识和分析更加细致、具体。

##### ② 类比方法

系统安全分析法是应用系统安全工程评价方法的部分方法进行危险有害因素辨识。系统安全分析法常用于复杂系统、没有事故经验的新开发系统。常用的

系统安全分析方法有事件树(ETA)、事故树(FTA)等。

## (2) 系统安全分析法

系统安全分析法是应用系统安全工程评价方法的部分方法进行危险有害因素辨识。系统安全分析法常用于复杂系统、没有事故经验的新开发系统。常用的系统安全分析方法有事件树(ETA)、事故树(FTA)等。

### 3.2 原料、成品、半成品危险有害因素分析

烟花爆竹产品含有烟火药、黑火药等易燃易爆物质,具有易燃易爆的危险特性。烟花爆竹产品遇到外界高温、机械作用及静电火花等作用时,很容易发生燃烧爆炸事故。在烟火药中含有铝粉、镁铝合金粉等遇湿发生化学反应的物质,当烟花爆竹产品遇水时,会因产生热量的积聚而发生燃烧爆炸事故。烟花爆竹发生燃烧爆炸,会产生大量的有毒及窒息性气体,使人体受到危害。

烟花爆竹产品还存在以下危险性:

- ①产品质量有缺陷,易引起意外伤害事故;
- ②高温环境,可能会导致烟花爆竹的燃烧和爆炸;
- ③有火源的情况下,可能引燃烟花爆竹,从而引起燃烧或爆炸;
- ④运输过程中,由于颠簸、相互间的撞击与摩擦,可能引起燃烧或爆炸;
- ⑤储存过程中,因储存条件不合要求、储存方法不当,可能引起燃烧或爆炸;
- ⑥回收的过期产品、收缴的非法产品或劣质产品与合法产品混存,可能引起燃烧或爆炸;烟花爆竹产品与其他物品混存,引起火灾、爆炸等事故。
- ⑦回收的过期产品、收缴的非法产品或劣质产品未及时销毁,可能引起燃烧或爆炸;

⑧仓库地面铺设易产生静电的塑料薄膜,可能引起燃烧或爆炸;

⑨燃放过程中,因操作不当,或燃放安全距离不足,易伤人伤物等。烟花爆竹仓库内开箱操作,易引发火灾、爆炸等事故。

该公司购进烟花爆竹产品时,应按要求进行产品入库检验验收,不符合标准规定的,应退回原单位或作废物处理。产品储存、运输、经营、燃放过程中应符合有关规定要求,做好防火防爆等工作。

该公司从事烟花爆竹成品经营,不涉及烟花爆竹原料、半成品等经营。

### 3.3 烟花爆竹重大危险源辨识

#### 3.3.1 烟花爆竹重大危险源

根据《烟花爆竹重大危险源辨识》(AQ 4131-2023),烟花爆竹重大危险源为:长期地或临时地生产、使用、储存烟花爆竹成品、半成品及生产烟花爆竹用化工原材料、烟火药(含黑火药、单基火药)、引火线等危险物品,且危险物品数量等于或超过临界量的单元。

临界量是指某种危险物品构成重大危险源所规定的最小数量。单元是指涉及危险物品生产、储存的装置、设施或场所。

单元划分:单元划分为生产单元和储存单元。

对于危险物品的生产区,每栋工房、中转库或每个晾晒场划分为一个生产单元;当工房、中转库或晾晒场之间通过通道、传送带、转动装置等相连时,相连的所有工房、中转库或晾晒场划分为一个生产单元。

对于危险物品仓库区,每个库区的烟火药(含黑火药、单基火药)、引火线硝化纤维素仓库划分为一个储存单元;每栋独立的烟花爆竹成品和半成品仓库划

分为一个储存单元。

临界量确定: 危险物品临界量见《烟花爆竹重大危险源辨识》(AQ 4131-2023)中表 1、表 2、表 3。表 3 中未规定临界量的, A 级烟花爆竹成品的临界量为 5t, B 级烟花爆竹成品的临界量为 10t, C 级和 D 级烟花爆竹成品的临界量为 50t。

单元的重大危险源辨识指标:

$$S=q_1/Q_1+q_2/Q_2+\dots+\dots+\dots+q_n/Q_n \geq 1$$

式中: S—重大危险源辨识指标;

$q_1, q_2, \dots, q_n$ —各种危险物品的设计存放量, 单位为吨 (t);

$Q_1, Q_2, \dots, Q_n$ —与各种危险物品对应的临界量, 单位为吨 (t)。

辨识方法:

当单元  $S \geq 1$  时, 则该单元判定为烟花爆竹重大危险源。

### 3.3.2 烟花爆竹重大危险源辨识

根据《烟花爆竹重大危险源辨识》(AQ 4131-2023), 烟花、爆竹产品属重大危险源辨识范围内的危险物品。烟花爆竹库区有 2 栋烟花爆竹仓库(储存单元), 经营烟花爆竹产品种类为个人燃放类组合烟花、单个爆竹白药药量小于等于 0.14g 的结鞭爆竹、单个爆竹黑药药量小于等于 1g 的结鞭爆竹以及未在表 5.3 中列出的 C 级及 D 级烟花、爆竹成品, 其临界量为 50t。

烟花爆竹重大危险源辨识结果见下表。

表 3-1 烟花爆竹重大危险源辨识计算

储存场所	危险物品种类	药物限量 (t)	临界量 (t)	$q_1/Q_1+q_2/Q_2+\dots+\dots+\dots+q_n/Q_n$	是否构成 重大危险 源	备 注
1 号 1.3 级爆竹仓库	C 级及 D 级烟花或爆竹成品	5	50	$5/50=0.1 < 1$	否	

2号 1.3级烟花仓库		8		$8/50=0.16 < 1$	否	
-------------	--	---	--	-----------------	---	--

注: 1、库区有2栋烟花爆竹仓库, 1号1.3级爆竹仓库药物限量5t; 2号1.3级烟花仓库药物限量为8t。

辨识结果, 该公司烟花爆竹仓库未构成烟花爆竹重大危险源。

### 3.4 装卸、搬运过程危险有害因素分析

#### 3.4.1 装卸、搬运作业过程危险性分析

烟花爆竹产品装卸、搬运等作业时, 只许单件搬运。若拖拉、摩擦、翻滚和剧烈振动或使用铁撬等铁质工具产生火花, 装卸、搬运作业过程中与危险性烟花爆竹接触, 均有可能引起火灾、爆炸等事故。

烟花爆竹产品包装箱破损, 药物撒落至地面, 拖拉、摩擦、碰撞等, 均可导致火灾、爆炸事故。

烟花爆竹产品装卸时, 若机动车辆进入仓库内, 或在距仓库门口外2.5米内停放, 可能引发火灾、爆炸事故或导致事故后果扩大。烟花爆竹产品装卸时有人员从装卸平台跌落的风险。

#### 3.4.2 经营过程危险性分析

(1) 若经营国家禁用药物生产的烟花爆竹或含敏感度很高的药物和超药量生产的产品, 可能发生火灾、爆炸事故。

(2) 经营值班场所若储存有药样品, 经营无生产厂家、无标识、无有效期、来路不明或不合格的产品, 均可能增大危险性。

### 3.5 主要设备危险有害因素分析

该公司烟花爆竹库区主要设备为电动消防泵、柴油发电机、手抬机动泵、消防栓、灭火器、视频监控、电子围栏、运输车辆等。

烟花、爆竹成品进出库区,可能发生车辆伤害等事故。

库区手抬机动泵、电动消防泵等运动部件若无防护措施,可能产生机械伤害。

灭火器等若未定期维护保养,发生火灾等事故时,消防设施及器材功能失灵、失效,可能影响事故应急处置,导致事故后果扩大。

若视频监控不能正常工作,不能有效监控库区内情况,发生人为破坏或者库区内起火,可能影响事故应急处置,导致事故后果扩大。

若电子围栏损坏或不能正常工作,人员攀爬进入库区不能有效报警,若发生人员攀爬进入库区进行破坏或偷盗,可能导致事故后果。

柴油发电机使用柴油,若发电机使用不当或发电机故障使用会引起灼烫、触电及火灾爆炸事故。

手抬机动泵使用汽油,若汽油使用不当会引起火灾爆炸事故。

库区不涉及特种设备。

### 3.6 储运过程危险有害因素分析

#### 3.6.1 储存过程危险性分析

烟花、爆竹产品储运过程若出现以下情况,均可能增大危险性,导致火灾、爆炸事故。

- (1) 烟花、爆竹产品未分类、分级专库存放,不同级别产品同库混存;
- (2) 仓库实际储存药物限量超过设计限药量;
- (3) 仓库未采用砖墙承重,屋盖未采用轻质易碎或轻质泄压屋盖,未采取

防潮、隔热、通风、防小动物等措施;

(4) 仓库未通风干燥, 库房温度  $> 45^{\circ}\text{C}$ , 相对湿度  $> 85\%$ , 未配备相应的灭火器材;

(5) 仓库主通道宽度  $< 2$  米, 运输通道宽度  $< 1.5$  米, 堆垛距墙  $< 0.45$  米, 堆垛间距  $< 0.7$  米;

(6) 仓库内地面未采用防潮材料进行防潮处理或未设置预制板架空防潮;

(7) 库房内架空预制板损坏、塌陷;

(8) 库房内拆箱、钉箱和有其他可能引起爆炸的作业;

(9) 仓库内未按规定设置温、测湿计及记录, 烟花爆竹未进行入库检查登记, 未采取防潮、降温、通风措施;

(10) 库区未配备手抬机动泵或消防泵、消防水池、灭火器材等;

(11) 仓库内任一点至安全出口的距离大于 15 米;

(12) 仓库的门未向外平开, 有门槛;

(13) 仓库通风窗不易开启, 未配置金属网和铁栅, 勒脚处未设置进风窗等;

(14) 烟花爆竹产品堆放超高(堆码高度超过 2.5 米)、堆垛倒塌, 引发撞击;

(15) 仓库屋梁锈蚀、坍塌、屋盖锈蚀漏雨等; 烟花爆竹产品遇潮、遇水, 可能引发火灾、爆炸等事故。

(16) 回收的过期产品、收缴的非法产品或劣质产品与合格产品同库混存;

(17) 回收的过期产品、收缴的非法产品或劣质产品未及时销毁等;

(18) 烟花、爆竹产品与其他物品混存; 烟花爆竹产品储存遇水、受潮等。

(19) 烟花、爆竹产品、回收或收缴的非法产品或劣质产品储存在不具备安全条件的场所等。

### 3.6.2 运输过程危险性分析

烟花、爆竹产品在运输过程中成为移动性的危险源,既要防止因装卸方法、运输工具等本身原因引起的燃烧爆炸事故,又要防止在运输过程中因外来因素引起的产品的燃烧爆炸事故。烟花爆竹产品运输过程中出现以下情况时,均可能增大危险性,可能导致火灾、爆炸事故。

(1) 产品运输未使用符合安全要求的机动车、板车、手推车,使用自卸车、挂车、三轮车、摩托车、畜力车和独轮手推车等;

(2) 在库区用板车或手推车运输烟花爆竹产品时,车轮不是橡胶轮,高速行驶。用汽车运输时,车速超过 15km/h;

(3) 机动车辆进入库区,若发动机排气口未安装阻火器(防火罩)。机动车在危险性建筑物门前装卸作业时,在 2.5 米以内进行;库区运输主干道路边距烟花爆竹仓库不足 10 米;

(4) 机动车在库区外运输烟花爆竹产品,押运人员不熟悉业务,车厢内搭乘其他乘客,车速过快,前后车辆未保持避免引起殉爆的距离,在人口稠密的城镇、街道、村庄以及交叉路口停留,车辆中途停留无专人看管,强行超车,车距小于 20 米;

(5) 产品未用包装容器装好后盖严,用车辆运输。车厢未清扫干净,车辆底部未垫上柔性材料,所运危险品未放平、靠紧;

(6) 运输车辆性能差,不符合国家有关安全运输要求。

(7) 烟花爆竹产品未放平、靠紧,沿途颠簸等。

## 3.7 环境危险有害因素分析

### 3.7.1 作业环境危险有害因素分析

#### (1) 触电伤害

触电伤害是电作用于人体造成的伤害。包括电击和电伤两种。电烧伤是最为常见的电伤, 在全部电烧伤的事故中, 大多数事故发生在电气维修人员身上。

该库区用电设施主要为防爆应急灯(疏散照明和疏散标识)、视频监控、消防泵、防爆温湿度传感器及手动报警按钮等。因此, 设备、线路、开关、插座、灯具等若断线、短路、异常接地、漏电、电气设备或电气元件等电路故障及电气打火, 会发生触电、火灾等事故。

柴油发电机使用不当或故障, 容易引发触电事故。

#### (2) 静电危害

静电危害主要为静电放电产生的静电火花作为引火源, 引起燃烧、爆炸事故。静电危害是烟花爆竹安全生产的重大事故隐患之一。若烟花爆竹仓库防静电设施损坏或者不能有效消除静电; 操作过程中如果有容易积存静电的工具、器材, 当积累的电能达到一定的量时, 一旦对烟火药实施放电, 就可引发燃烧或爆炸。因此, 应对静电危害高度重视, 落实防静电措施。

- a. 操作人员应穿着导电良好的服装、鞋袜, 严禁穿化纤衣服生产作业;
- b. 禁止使用易产生静电火花的工具;
- c. 在危险性库房门旁安装易导电的、接地良好的消除人体静电装置, 不使静电在人身上积聚;
- d. 装卸、搬运过程中, 尽量减少摩擦或碰击;
- e. 库房地面或垛架不使用易产生静电的防护材料作为铺垫。

### 3.7.2 自然环境危险有害因素分析

#### (1) 雷电

烟花爆竹库区为易燃易爆场所,雷击伤害事故发生几率大。该公司库区周边山林高大,仓库防雷设施若未不完善,未经法定检测或法定检测不合格,不符合安全要求,在雷雨天有被直接雷击或感应雷击的危险。

#### (2) 温度、通风

温度升高,烟花爆竹内烟火药本身的能量增加,所需的起爆能相应降低,烟火药的各种敏感度大大提高。在炎热的夏季发生烟花爆竹事故的可能性要比其他季节更高。在低于爆发点的温度作用下,烟火药也会发生热分解反应。特别是在夏季温度较高时,长期储存的烟火药热分解的速度会逐渐加快,以致在温度比爆发点低很多的情况下,也可能发生爆炸,烟花爆竹应储存在远离火源、热源的阴凉通风的地方。

若仓库窗户采用透明玻璃窗,太阳光强烈照射时,易导致聚光直射烟花爆竹产品,温度升高易导致火灾、爆炸事故,因此仓库通风窗等采用可开启的高窗,高窗玻璃可采用避免太阳光聚光直射的玻璃。或窗户玻璃可涂刷不透阳光的白色油漆等。同时,仓库设进气窗,可开启。

#### (3) 湿度

烟花爆竹产品中含有铝银粉等金属粉末,当空气湿度过大时,空气中的水分会与其反应,产生氢气和热量,若不能及时散热,形成热量积累,就会有产生爆炸的可能。空气湿度过大时,应采取措施降低湿度,并确保通风和及时散热。

若烟花爆竹产品靠墙壁堆放、地面未做防潮处理,当阴雨天墙壁吸潮,导致烟花爆竹产品墙壁堆放吸潮,仓库屋盖锈蚀、漏雨等,可引发火灾、爆炸等事故。

#### (4) 其他

该公司烟花爆竹库区东侧有厕所、零散住户、省道 210、农田、山林、10kV 架空电力线及合武高铁(在建);西侧有山林和零散住户;西北侧有零散住户;

东南侧有零散住户和山体; 北侧有乡村道路、零散住户、10kV 架空电力线和架空通信线。若山林发生火灾及农田中焚烧作物秸秆等, 可能引发库区火灾、爆炸等事故。

该烟花爆竹仓库屋盖为彩钢瓦, 企业应加强安全巡检, 及时更新仓库屋盖, 及时更换锈蚀、破损的屋盖, 严防仓库漏雨、潮湿, 确保烟花爆竹储存安全。

在雨季来临, 应该密切注意库区的山体, 以防库区山体发生滑坡、泥石流。

汛期期间可能会造成库区内涝, 应加强防汛巡查、防内涝, 库区排水措施应满足要求。

库区烟花爆竹成品应储存在烟花爆竹专用仓库内, 不得储存在岗哨(无人值守)、办公楼等建筑内。

向零售店(点)配送烟花爆竹产品时, 若使用非专用危险品运输车辆, 有可能会引发火灾、爆炸等事故。

库区涉及动火等特殊作业, 须按规定办理动火作业等审批手续, 采取有效防范措施。同时, 应加强库区烟花爆竹产品防盗等安全管理。

应保证库区外北面道路的警示牌和减速带完好, 对来往的车辆和行人进行提醒, 以免发生交通事故和意外伤害。

### 3.8 人员因素危险性分析

#### 3.8.1 管理因素

导致事故发生的管理因素主要有:

- a. 装卸、搬运人员操作时精神不集中, 操作失误引起;
- b. 员工技术素质低, 对烟火药易燃易爆的性能缺乏认识;

- c. 员工安全教育不够; 装卸、搬运人员违反操作规程;
- d. 管理人员违章指挥;
- e. 制度不健全或制度执行不到位。

该公司主要负责人和安全生产管理人员应具备与所从事的经营活动相适应的安全经营知识和管理能力, 严格执行各项安全生产责任制、安全管理规章制度和操作规程, 加强现场安全管理, 严禁违章指挥、违章作业, 确保安全。

若该公司管理混乱、责任不明、监管不力、擅自改变仓库用途或仓库混用、应急处理措施不当等, 均有可能导致事故发生或事故后果扩大。

### 3.8.2 人员因素

烟花爆竹装卸、搬运等作业过程中, 人为失误时常发生。从业人员酒后或带病作业, 睡眠不足, 有思想情绪者作业, 搬运、装卸人员等年龄超过规定年龄、体力、精力不足、身体不健康等作业, 均可能导致事故发生。

人为失误主要类型有负荷超限、信息传递错误、疏忽大意造成的失误、决策失误、作业冲突、行为失误、违章指挥、违章作业、心理异常、带病上岗、从事禁忌作业、合作能力差等。人的因素在这些危险有害因素中起决定或支配作用。

## 3.9 燃放试验和报废烟花爆竹销毁危险有害因素分析

### 3.9.1 产品燃放试验或销毁作业危险性

产品燃放试验或销毁作业过程存在以下情况, 均可能增大危险性, 可能导致火灾、爆炸事故。

- ① 燃放试验未在专门的燃放试验场进行; 燃放试验场外部安全距离不足;
- ② 燃放试验场地未清理平整, 有砂石、砖、杂物、石块等物质, 燃放作业

时可能发生抛射物引起伤人;

③ 销毁场或燃放试验场周围若有树木、杂草及其他可燃物,可能引发火灾;

④ 危险品的销毁采用烧毁法时,一次烧毁药量超过 20kg;销毁场距场外建筑物的外部距离低于 65m;

⑤ 产品燃放试验过程中无专业人才现场作业、指挥,燃放试验时有风,风速较大,对熄火、瞎火及未烧完的试验物未慎重处理;燃放试验后的场地,残留物未进行清扫和妥善处理。

### 3.9.2 报废烟花爆竹或不合格品销毁作业的危险性

报废烟花爆竹产品中烟火药、黑火药等由于包装密封,对其直接烧毁时,若成品包装崩裂、乱飞,可能对销毁作业人员产生伤害;报废烟花爆竹或不合格品,若烟花爆竹产品没有被引燃,造成不完全销毁;如果将药物从成品中解剖出来再进行烧毁,部分药物潮湿不能点燃,未干燥即进行烧毁。烟花爆竹产品与散装报废烟花爆竹混存,均可能发生事故。

销毁作业时,应严格防范运输车辆上铁质车厢、装卸作业过程中在车厢里拖拉、摩擦、撞击等引发火灾、爆炸等事故。

## 3.10 其他危险有害因素分析

### 3.10.1 车辆伤害

烟花爆竹运输车辆运输装卸过程中,运输车辆制动装置不灵敏,司机无证驾车、违章行车、酒后驾驶、疲劳驾驶,或在库区内超速行驶,车辆带病运行、意外故障或超载,操作失误,库区道路不平或湿滑,道路转弯半径不足,夜间照明不足等,均可能导致车辆伤害事故发生,可能对现场人员产生碰撞、碾压伤害,

甚至引起烟花爆竹火灾、爆炸等次生事故。

### 3.10.2 高处坠落、坍塌

烟花爆竹仓库为防潮需不定期对仓库屋盖等进行检修,在检查和维修中脚手架等安装不良,作业人员安全意识不强,不系安全带、不戴安全帽,或者在库内堆码货物时站稳不牢,均有发生高处坠落的危险。

烟花爆竹仓库结构不牢,仓库钢屋梁、物盖荷载过大等,强度不足,或者仓库货物堆码超高,堆码不规范,货物包装箱强度不足,可能发生货物坍塌、撞击,甚至引发火灾、爆炸事故。

### 3.10.3 淹溺

库区内有备用消防水池,库区围墙外有消防水池,如果消防水池及备用消防水池临边无防护设施或防护设施不完善,或管理不当等,人员有可能跌落池中发生淹溺事故。

经营过程中,企业应防范其他危险有害因素,采取有效安全措施,确保经营安全。

## 第四章 安全评价单元及安全评价方法

### 4.1 安全评价单元

根据安全评价范围和评价内容,按照安全评价单元的划分原则,划分为以下3个评价单元:

- (1) 资料审核(含安全管理)单元;
- (2) 总体布局、条件和设施,经营能力评估单元;
- (3) 经营场所(储存区)单元。

经营场所主要评价内容为:工艺安全性;安全防护设施、措施;电器、机械、工具安全特性;周边环境危险性;事故后果模拟分析;消防设施检查;评价单元、库房现场检查等。

### 4.2 安全评价方法

本评价采用定性、定量方法相结合,进行综合分析评价。

选择的安全评价方法有:(1)安全检查表法;(2)作业条件危险性评价法(也称格雷厄姆-金尼法)(3)伤害(或破坏)范围评价法。各安全评价单元采用的安全评价方法见表4-1。

表 4-1 安全评价单元和安全评价方法

序 号	安全评价单元		安全评价方法
	主单元	子单元	
1	资料审核	/	安全检查表法
2	总体布局、条件和设	总体布局、条件和设施	安全检查表法

	施, 经营能力评估	经营能力评估	安全检查表法
3	经营场所(储存区)	工艺安全性	作业条件危险性评价法
		安全防护设施、措施	安全检查表法
		电器、机械、工具安全特性	安全检查表法
		周边环境危险性	安全检查表法
		消防设施检查	安全检查表法
		评价单元、库房现场检查	安全检查表法
		事故后果模拟分析	伤害(或破坏)范围评价法

## 第五章 定性、定量评价

### 5.1 资料审核评价

本公司对该公司安全管理状况,从安全生产组织机构、从业人员、规章制度和技术资料等方面进行了安全现状评价初次检查,具体见表 5-1。

表 5-1 资料审核表

序号	项目	审核内容	审核情况	审核意见
1	组织机构	法人条件	有企业法人营业执照	符合
		安全生产组织机构	设置了安全保卫部,负责公司安全管理工作	符合
		产品质量检测检验管理机构	设置了仓储部,负责产品质量检测检验工作	符合
		保卫组织机构	设置了安全保卫部,负责库区保卫工作	符合
		应急救援组织机构	设置了应急救援指挥部	符合
2	从业人员	主要负责人、分管负责人、安全管理人员培训考核上岗资格证明	主要负责人、安全管理人员培训合格,取得安全合格证	符合
		守护员、仓库保管员培训考核合格证	守护员、保管员已通过培训考核,取得烟花爆竹储存作业证	符合
		驾驶员、押运员资格证明	驾驶员、押运员取得危险货物道路运输相应的从业资格证	符合
		其他从业人员培训上岗资格证明	其他从业人员有培训记录	符合
		从业员工工伤保险名单	有工伤保险参保证明	符合
3	规章制度	安全生产责任制	有	符合
		安全管理责任制度	有,该企业已建立安全生产责任制考核制度	符合
		隐患排查整改制度	有,该企业已建立隐患排查治理制度	符合
		安全设施设备管理制度	有,该公司已建立安全设施设备管理制度	符合
		从业人员安全教育培训制度	有,该公司已建立从业人员安全教育培训制度	符合
		安全目标管理与奖惩制度	有,该公司已建立安全目标管理与奖惩制度	符合
		动火作业管理制度	有,该公司已建立动火作业审批管理制度	符合
		安全投入保障制度	有,该公司已建立安全生产费用提取和使用制度	符合
		安全检查制度	有,该公司已建立安全检查制度	符合

		安全操作规程	有, 该公司已建立拆箱安全操作规程, 查验安全操作规程, 装卸、搬运安全操作规程, 运输安全操作规程, 仓库保管安全操作规程, 值班室安全操作规程, 样品燃放试验、废品销毁安全操作规程, 测温测湿操作规程, 消防泵房安全操作规程, 发电机安全操作规程, 驾驶员安全操作规程, 押运员安全操作规程, 保管员安全操作规程, 守护员安全操作规程	符合
		重大危险源评估与监控措施	已进行烟花爆竹重大危险源辨识, 未构成烟花爆竹重大危险源。	符合
		产品流向登记制度	有, 该公司已建立产品流向登记制度	符合
		产品出入库检查验收制度	有, 该公司已建立产品质量管理制度	符合
		不合格产品处置制度	有, 该公司已建立不合格烟花爆竹产品安全处置制度	符合
		隐患排查整改和事故记录	有	符合
		事故应急救援预案	生产安全事故应急预案已在六安市应急管理局备案。企业已按照应急演练计划进行演练并形成应急演练记录。	符合
4	技术资料	设计说明书	有	符合
		平面布置图	有	符合
		库区外部安全距离示意图	有	符合
		库房设计施工图	有	符合
		安全设施和设备清单	有	符合
		消防设施和设备清单	有	符合
		主要生产设备和设备检测合格证明	有	符合
		特种设备检测合格证明	不涉及	不涉及
		配送运输车辆情况	该公司与有危险货物运输道路运输经营许可证的单位合肥丽华危货运输有限公司(编号: 皖交运管许可合字 340101400008 号)签订了危险品运输车辆租赁合同书, 配备有 2 辆专用危险品运输车(车牌号: 皖 A60D95、皖 AJN591), 具备配送能力。	符合
资料审核结论意见	经检查, 资料审核符合要求。			

## 5.2 总体布局、条件和设施评价, 经营能力评估

### 5.2.1 总体布局、条件和设施评价

依据相关标准、规范的要求, 对库区总体布局、条件和设施等进行了初次安全全检查, 具体见表 5-2。

表 5-2 仓库总体布局、条件和设施现场检查表

序号	项目	检查项目	实际情况	检查结论
1	总体布局	选址	烟花爆竹库区符合国土空间规划以及相关规划的要求; 选址避开了居民点、学校、工业区、旅游区重点建筑物、铁路和公路运输线、高压输电线等。符合《烟花爆竹工程设计安全标准》(GB50161-2022) 的相关要求。	符合
		围墙	库区北侧、1 号库的东侧和 2 号库的东北侧设置了实体围墙, 库区西侧山体处、2 号库的东侧、南侧山体处设置了防护网, 高度不小于 2 米, 围墙与库房距离不小于 5 米。	符合
		功能分区	库区为储存区, 烟花爆竹储存区有烟花爆竹仓库、无人值守岗哨、备用消防水池和水井。值班监控区位于库区围墙外西北部, 值班监控区有消防泵房(含配电箱和发电机)、消防水池、车棚和办公楼(内设值班室、监控室及办公室)	符合
		建筑物危险等级划分和布置	建筑物危险等级的划分符合《烟花爆竹工程设计安全标准》(GB50161-2022) 标准, 布置符合要求。	符合
		危险品运输通道	库区危险品运输道路畅通。道路坡度、宽度符合要求。	符合
		外部安全距离	外部距离符合《烟花爆竹工程设计安全标准》(GB50161-2022) 等标准规范的相关要求。	符合
		安全疏散条件	库区设有 1 个大门, 1 个安全疏散出口, 有利于紧急情况下安全疏散。	符合
2	条件与设施	库区主要道路的宽度、坡度, 建筑物之间的通道宽度	库区道路宽度和道路坡度满足要求; 建筑物之间的通道宽度符合要求	符合
		烟花爆竹流向信息化管理	该公司建立烟花爆竹流向信息化管理系统, 流向登记内容包括时间、产品代码、产品名称、供货/购买单位名称、经办人、收入量、拨出量、结余量, 指定专人操作; 产品流向信息、购买许可证信息均有记录并保存烟花爆竹流向登记记录。	符合

	消防设施、消防水源水量、保护范围、补充时间	该库区内有1座备用消防水池容积约58.5m <sup>3</sup> ,消防补水来自库区内水井;另1座消防水池在库区外,容积约300m <sup>3</sup> ,消防补水来自于市政供水,水量充足,可满足库区消防用水要求。消防泵房配备了消防泵(2台电动消防泵,2台稳压泵,1台手抬机动泵)、手提式干粉灭火器、消火栓。室外消火栓的保护半径不超过150米,设置间距不超过120米。	符合
		发电机房内堆放杂物。	不符合
	安全监控保卫设施和固定值班电话	库区围墙外西北部办公楼监控室内,配备了专用值班电话。库区安装了视频监控系统、火灾自动报警系统和电子围栏。	符合
	借助物联网网关,实现烟雾、电子围栏、周界入侵等数据,以及视频监控信息的集中接入及上传至所在地市应急管理局	该公司已将烟感、电子围栏的数据,以及视频监控信息集中接入烟花爆竹安全生产风险监测预警系统平台。	符合

检查结果表明,该公司总体布局、条件和设施有1项不符合要求:

1、发电机房内堆放杂物。

### 5.2.2 经营能力评估

该公司库区经营范围为:爆竹类(C级)、喷花类(C级、D级)、旋转类(C级、D级)、升空类(C级)、吐珠类(C级)、玩具类(C级、D级)、组合烟花类(C级、D级)。该公司经营能力见表5-3,该公司库区库房面积、设施等可以满足日常经营活动,与其经营能力相匹配。

表5-3 经营能力评估表

序号	产品名称	产品分级	年销售量(箱)
1	爆竹类	C级	30000
2	喷花类	C级、D级	500
3	旋转类	C级、D级	500
4	升空类	C级	500
5	吐珠类	C级	1000
6	玩具类	C级、D级	500

7	组合烟花类	C级、D级	50000
---	-------	-------	-------

### 5.3 工艺安全性评价

根据烟花爆竹经营过程的危险性,对装卸、搬运、运输、储存、销毁、建构筑物和设备维修、异常工况处置等7项具有潜在危险性作业综合评价结果见表5-4。

表 5-4 综合评价结果汇总

序号	作业名称	L	E	C	D=L×E×C	危险等级
1	装 卸	1	6	15	90	显著危险
2	搬 运	1	6	15	90	显著危险
3	运 输	1	6	15	90	显著危险
4	贮 存	0.5	6	40	120	显著危险
5	销 毁	3	1	40	120	显著危险
6	建构筑物和设备维修	3	2	1	6	稍有危险
7	异常工况处置	3	3	7	63	比较危险

装卸、搬运、运输、贮存、销毁等5项属“显著危险”的作业,异常工况处置属“比较危险”的作业,建构筑物和设备维修属“稍有危险”的作业。

操作人员作业时,须遵守《烟花爆竹作业安全技术规程》(GB 11652-2012)等有关规定,加强动火、设备、电气等操作、检修作业的审批与管理。

### 5.4 安全防护设施、措施评价

根据《烟花爆竹工程设计安全标准》(GB50161-2022)、《烟花爆竹作业安全技术规程》(GB 11652-2012)等相关标准、规范,从防雷、防静电、安全标识、标志等方面对安全防护设施、措施进行初次检查,具体见表5-5。

表 5-5 安全防护设施、措施检查表

序号	项目	检查内容	依据	实际情况	检查结果
1	防护屏障	1.1 级建筑物是否设置防护屏障	《烟花爆竹工程设计安全标准》(GB 50161-2022)第 5.4.2 条	该公司 2 栋烟花爆竹仓库为 1.3 级, 未设防护屏障(不需设置)	不涉及
		防护屏障的形式是否根据总平面布置、运输方式、地形条件等因素确定	《烟花爆竹工程设计安全标准》(GB 50161-2022)第 5.4.1 条	该公司 2 栋烟花爆竹仓库为 1.3 级, 未设防护屏障(不需设置)	不涉及
		有运输或特殊要求的地段, 防护屏障内坡脚与建筑物外墙之间的水平距离是否按最小使用要求确定	《烟花爆竹工程设计安全标准》(GB 50161-2022)第 5.4.4 条	该公司 2 栋烟花爆竹仓库为 1.3 级, 未设防护屏障(不需设置)	不涉及
		无特殊要求时, 防护屏障内坡脚与建筑物外墙之间的水平距离是否大于 3m	《烟花爆竹工程设计安全标准》(GB 50161-2022)第 5.4.4 条	该公司 2 栋烟花爆竹仓库为 1.3 级, 未设防护屏障(不需设置)	不涉及
		防护屏障的高度, 是否低于防护屏障内危险性建筑物侧墙顶部高度	《烟花爆竹工程设计安全标准》(GB 50161-2022)第 5.4.5 条	该公司 2 栋烟花爆竹仓库为 1.3 级, 未设防护屏障(不需设置)	不涉及
		防护土堤顶宽是否小于 1.0m; 底宽是否小于高度的 1.5 倍; 防护土堤边坡是否稳定, 其坡度是否根据不同土质材料确定	《烟花爆竹工程设计安全标准》(GB 50161-2022)第 5.4.7 条	该公司 2 栋烟花爆竹仓库为 1.3 级, 未设防护屏障(不需设置)	不涉及
2	防雷防静电	危险性建筑物, 是否按照《建筑物防雷设计规范》的规定, 采取防雷措施	《烟花爆竹工程设计安全标准》(GB 50161-2022)第 12.7.1 条	仓库设置了防雷装置, 检测合格。	符合
		危险场所是否使用静电非导体材料制作的工装器具	《烟花爆竹工程设计安全标准》(GB50161-2022)第 12.8.6 条	库房内有闲置桌凳	不符合
		库房的出入口处, 是否设置消除人体静电装置, 其接地电阻值是否大于 100Ω	《烟花爆竹工程设计安全标准》(GB 50161-2022)第 12.8.7 条	1 号爆竹仓库门前人体静电释放器导除静电异常	不符合
3	安全标识标志	仓库的入口处或防火区内, 是否设置相应的“禁止烟火”、“禁止吸烟”、“禁止带火种”等标志和安全警示语	《消防安全标志设置要求》(GB 15630-1995)第 5.12 条	库区围墙设置了“严禁烟火”等安全警示语。库房设置了“严禁烟火”等安全警示标志。 东侧安全疏散出口附近的安全警示标志褪色	符合 不符合
		标志牌是否稳固	《安全色和安全标志》(GB2894-2025)第 7.3.4 条	库房设置的安全警示标志设置稳固。	符合

		机动车辆的行驶速度是否超过 15km/h	《烟花爆竹作业安全技术规程》(GB 11652-2012)第 9.2.3.1 条	库区设置机动车辆限速标志 5km/h	符合
				限速标志褪色严重开裂。	不符合
		生产经营单位应当在有较大危险因素的生产经营场所和有关设施、设备上, 设置明显的安全警示标志	《中华人民共和国安全生产法》(国家主席令 第 88 号)第三十五条	发电机房控制柜内开关未设置功能标识	不符合
4	劳动防护	作业人员是否穿戴紧口长袖长裤工作服、托帽、布袜, 尽量减少身体的裸露部分, 衣着是否简单易脱	《烟花爆竹作业安全技术规程》(GB11652-2012)第 11.2.2 条	作业人员衣着能满足要求	符合
		防护用品是否由防静电材质制成	《烟花爆竹作业安全技术规程》(GB11652-2012)第 11.2.2 条	该公司按要求为作业人员配备了棉质工作服。	符合

检查结果, 该公司安全防护设施、措施有 5 项不符合要求:

- 1、库房内有闲置桌凳;
- 2、1 号爆竹仓库门前人体静电释放器导除静电异常;
- 3、东侧安全疏散出口附近的安全警示标志褪色;
- 4、限速标志褪色严重开裂;
- 5、发电机房控制柜内开关未设置功能标识。

## 5.5 电器、机械、工具安全特性评价

该公司为烟花爆竹经营批发企业, 涉及电气、工具、运输车辆等。不涉及生产设备。

根据《烟花爆竹工程设计安全标准》(GB 50161-2022)、《烟花爆竹作业安全技术规程》(GB 11652-2012)等标准规范, 本评价对电气、机械、工具安全特性进行检查、评价。检查情况见表 5-6。

表 5-6 电气、机械、工具安全特性检查

序号	项目	检查内容	依据	实际情况	检查结论
1	电器	电气设备、照明的选型与安装是否符合标准要求	《烟花爆竹工程设计安全标准》(GB50161-2022) 第 12.2.4 条~第 12.2.7 条	库房内已设置防爆应急灯(疏散照明和疏散标识), 库房内设置了无线烟感, 其选型与安装符合标准要求	符合
		电气线路的敷设与连接是否符合标准要求	《烟花爆竹工程设计安全标准》(GB 50161-2022) 第 12.3.1 条	库房内手动报警按钮的电气线路为暗敷, 防爆应急灯(疏散照明和疏散标识) 电气线路为明敷, 电气线路的敷设与连接符合标准要求	符合
2	工具	装卸作业中, 只许单件搬运, 不得碰撞、拖拉、摩擦、翻滚和剧烈振动, 不许使用铁撬等铁质工具, 库房内有铁质工器具。	《烟花爆竹作业安全技术规程》(GB 11652-2012) 第 9.1.3 条	未发现装卸作业现场使用铁撬等铁质工具	符合

检查结果, 该公司电气、机械、工具安全特性符合要求。

## 5.6 周边环境危险性评价

根据《烟花爆竹工程设计安全标准》(GB 50161-2022) 等标准相关要求, 对库区周边环境情况进行初次检查, 检查情况见表 5-7。

表 5-7 库区周边环境安全检查

序号	检查内容	依据	实际情况	检查结论
1	烟花爆竹仓库的选址应符合国土空间规划以及相关规划要求。应避开居民点、学校、工业区、旅游区重点建筑物、铁路和公路运输线、高压输电线等。	《烟花爆竹工程设计安全标准》(GB50161-2022) 第 4.1.1 条	1.烟花爆竹储存库区符合国土空间规划以及相关规划的要求。 2.选址避开了居民点、学校、工业区、旅游区重点建筑物、铁路和公路运输线、高压输电线等。 3.该公司烟花爆竹库区东侧有	符合

序号	检查内容	依据	实际情况	检查结论
			厕所、零散住户、省道 210、农田、山林、10kV 架空电力线及合武高铁(在建); 西侧有山林和零散住户; 西北侧有零散住户; 东南侧有零散住户和山体; 北侧有乡村道路、零散住户、10kV 架空电力线和架空通信线。 库区外部安全距离符合《烟花爆竹工程设计安全标准》(GB50161-2022)等相关要求。外部距离符合规范要求, 具体见表 2-4。	

检查结果, 库区周边环境安全条件符合要求。

## 5.7 事故后果模拟分析

烟花爆竹仓库一旦发生火灾、爆炸事故, 可能会引起相邻或周围建筑物殉爆, 造成周围人员的伤亡和财产损失。本评价采用伤害(或破坏)范围评价法对该公司危险场所进行事故后果模拟分析。

### 5.7.1 危险场所火灾、爆炸危险、危害分析

烟花爆竹产品属危险化学品分类中的第 1 类: 爆炸品。仓库的危险等级主要根据其内储存、运输的烟花、爆竹产品的分级、种类、单个产品装药量等因素来确定。烟花、爆竹事故主要是爆炸和燃烧。

1.3 级建(构)筑物, 为建(构)筑物内的危险品在制造、储存、运输中具有较大的燃烧危险, 或有较小爆炸或较小迸射危险, 或两者兼有, 但无整体爆炸危险, 其破坏效应局限于本建(构)筑物内, 对周围建(构)筑物影响较小。由于烟花爆竹具有爆炸性, 因此不能笼统地按防火规范处理, 需考虑它的特殊性。

该公司烟花库、爆竹库危险等级为 1.3 级。

### 5.7.2 事故后果伤害区域半径和财产损失半径的计算

本评价主要针对烟花、爆竹仓库可能发生的人员伤害半径和财产损失半径进行计算。2 号 1.3 级烟花仓库药物限量为 8000kg, 以库区 2 号 1.3 级烟花仓库人员伤害区域半径和财产损失半径的计算为例:

$$W_{TNT}=KW_i, W_i=8000\text{kg}, K=0.4, W_{TNT}=E/Q_{TNT}, Q_{TNT}=4520\text{kJ/kg}, P_0=101325\text{Pa}$$

1) 死亡半径

$$R_{\text{死亡}}=13.6 \times (W_{TNT}/1000)^{0.37}=13.6 \times (0.4 \times 8000/1000)^{0.37}=20.91 \text{ (m)}$$

2) 重伤半径

$$\Delta P=0.137Z^{-3}+0.119Z^{-2}+0.269Z^{-1}-0.019$$

$$Z=R_{\text{重伤}}(P_0/E)^{1/3}$$

$$\Delta P=44000/P_0$$

$$\text{得 } \Delta P=0.4342, Z=1.09, R_{\text{重伤}}=56.96\text{(m)}$$

3) 轻伤半径

$$\Delta P=0.137Z^{-3}+0.119Z^{-2}+0.269Z^{-1}-0.019$$

$$Z=R_{\text{轻伤}}(P_0/E)^{1/3}$$

$$\Delta P=17000/P_0$$

$$\text{得: } \Delta P=0.1678, Z=1.96, R_{\text{轻伤}}=102.44 \text{ (m)}$$

4) 财产损失半径

$$R_{\text{财损}}=K_{II}W_{TNT}^{1/3}/(1+(3175/W_{TNT})^2)^{1/6}$$

$$=5.6 \times (0.4 \times 8000)^{1/3}/(1+(3175/(0.4 \times 8000))^2)^{1/6}$$

$$=73.61 \text{ (m)}。$$

库区危险场所可能发生的人员伤害和财产损失半径计算结果见表 5-8。

表 5-8 危险场所可能发生的人员伤害和财产损失半径

序号	危险场所	药物限量 (kg)	死亡半径 (m)	重伤半径 (m)	轻伤半径 (m)	财产损失半径 (m)
1	1 号 1.3 级爆竹仓库	5000	17.58	48.70	87.58	57.21
2	2 号 1.3 级烟花仓库	8000	20.91	56.96	102.44	73.61

### 5.7.3 评价小结

烟花爆竹仓库一旦发生火灾、爆炸事故,将会造成人员的严重伤亡和财产损失,表 5-8 汇总了该公司烟花爆竹储存仓库可能发生的人员死亡半径、重伤半径、轻伤半径和财产损失半径。因此,应对库区危险场所进行监控,制定有针对性的事故应急救援预案,告知从业人员和相关人员在紧急情况下应当采取的应急措施。

## 5.8 消防设施检查

根据《烟花爆竹工程设计安全标准》(GB 50161-2022)等标准规范要求,对库区消防设施进行检查,检查结果见表 5-9。

表 5-9 消防设施检查

序号	检查内容	依据	实际情况	检查结果
1	烟花爆竹经营批发仓库必须设置消防给水设施	《烟花爆竹工程设计安全标准》(GB 50161-2022) 第 9.0.1 条	该库区内有 1 座备用消防水池容积约 58.5m <sup>3</sup> ,消防补水来自库区内水井;另 1 座消防水池在库区外,容积约 300m <sup>3</sup> ,消防补水来自于市政供水,水量充足,可满足库区消防用水要求。消防泵房配备了消防泵(2 台电动消防泵,2 台稳压泵,1 台手抬机动泵)、手提式干粉灭火器、消火栓。室外消火栓的保护半径不超过 150 米,设置间距不超过 120 米。	符合

2	供消防车或手抬机动消防泵取水的消防水池和室外消火栓的保护半径不应大于 150 米	《烟花爆竹工程设计安全标准》(GB 50161-2022) 第 9.0.4 条	该公司配备消防泵(2 台电动消防泵, 2 台稳压泵, 1 台手抬消防泵)。室外消火栓保护半径不大于 150 米。库区供手抬机动泵取水的消防水池保护半径不大于 150 米。	符合
3	不得损坏、挪用或者擅自拆除、停用消防设施、器材, 不得埋压、圈占、遮挡消火栓或者占用防火间距, 不得占用、堵塞、封闭疏散通道、安全出口、消防车通道。	《中华人民共和国消防法》(国家主席令第 81 号修订) 第二十八条	室外消火栓被植被遮挡。	不符合
4	灭火器应设置在明显和便于取用的地点, 且不得影响安全疏散	《建筑灭火器配置设计规范》(GB50140-2005) 第 5.1.1 条	灭火器设置在明显和便于取用的地点。	符合
5	一个计算单元内配置的灭火器数量不得少于 2 具; 每个设置点的灭火器数量不宜多于 5 具。	《建筑灭火器配置设计规范》(GB50140-2005) 第 6.1.1、6.1.2 条	符合相关要求	符合
6	仓库是否设置手动火灾报警装置或火灾自动报警系统	《烟花爆竹工程设计安全标准》(GB 50161-2022) 第 13.4.1 条	仓库设有火灾自动报警系统。	符合
7	按照国家标准、行业标准配置消防设施、器材, 设置消防安全标志, 并定期组织检验、维修, 确保完好有效	《中华人民共和国消防法》(国家主席令第 81 号修订) 第十六条第(二)款	仓库设置了火灾自动报警系统。库区设置了消防泵(2 台电动消防泵, 2 台稳压泵, 1 台手抬机动泵)、手提式干粉灭火器等消防器材。 室外消火栓被植被遮挡。	符合 不符合
8	消防用电按一、二级负荷供电的建筑, 当采用自备发电设备作备用电源时, 自备发电设备应设置自动和手动启动装置。当采用自动启动方式时, 应能保证在 30s 内供电。 不同级别负荷的供电电源应符合现行国家标准《供配电系统设计规范》GB50052 的规定。	《建筑设计防火规范》GB50016-2014(2018 版) 第 10.1.4 条	库区最大室外消防用水量小于 GB50016-2014(2018 版) 第 10.1.2 条要求的 30L/s, 库区的消防用电负荷可按照三级负荷供电。库区供电电源来自库区西北侧围墙外 10kV 电线杆, 供电电源可靠。	符合

检查结果, 消防设施有 2 项不符合要求, 合并成 1 项不符合要求:

1、室外消火栓被植被遮挡。

## 5.9 评价单元/库房现场检查情况

根据库房及附属设施状况,从定级定量、建筑结构、疏散要求、人员、防护屏障、消防、储存与运输、制度规程等方面进行了初次检查,检查发现 7 项不符合,见表 5-10~表 5-11。

表 5-10 评价单元/库房现场检查表

评价单元/库房名称: 1 号 1.3 级爆竹仓库

序号	项目	检查内容	实际情况	结论
1	定级定量	建筑物危险等级	1 号爆竹仓库危险等级为 1.3 级。	符合
		核定存药量	库房的存药量不超过设计药物限量。	符合
		内部安全距离	无人值守的岗哨内设置了有人值守的设施(椅子和沙发)	不符合
		安全标识标志	库房外墙上设置安全要素标识,明确编号:01,用途:1#爆竹仓库,面积:800m <sup>2</sup> ,危险等级:1.3 级,药物限量:5000kg,定员:8 人,安全责任人等内容。	符合
2	建筑结构	建筑设计和结构	1 号爆竹仓库建筑面积 800m <sup>2</sup> ,中间采用防火墙平均分隔成 2 个防火分区(小库),钢筋混凝土框架结构。	符合
		建筑物防火等级	建筑物耐火等级为二级。	符合
		门的开启方向、宽度、数量以及与其他建筑物门的对应方向等	库房设有 4 个门,门宽不小于 1.5 米,外开,门口无门槛,无台阶,南侧 2 个门设有装卸平台和防护雨棚,装卸平台一侧有斜坡直达地面;北侧 2 个门设有平台和防护雨棚,平台一侧有斜坡直达地面	符合
		窗的结构、材料及开启方向等	通风窗为固定百叶窗,设置了金属网。勒脚处设置了固定进气窗,为百叶窗,内设金属网。	符合
		屋盖的材料、结构	房盖采用钢屋架、复合压型钢瓦。	符合
		墙的结构、厚度、内墙面,梁或过梁的设置等	墙为钢混结构,厚度、内墙面,梁或过梁的设置等符合标准要求。	符合
		地面阻燃性、柔性、导静电性能	爆竹产品已装箱,未见在库内开箱,地面为一般地面。	符合
		1 号爆竹仓库部分产品外包装箱箱体破损	不符合	

		仓库防潮、隔热、通风、防小动物的配置等	库房整体已架空防潮,地面已采取防潮处理。房盖加设阻燃隔热层;设有通风窗、进气窗;配置了防小动物的金属网。	符合
3	疏散要求	安全出口的数量,设置方向和位置,疏散距离	库房设有4个门,门宽不小于1.5米,外开,门口无门槛,无台阶,南侧2个门设有装卸平台和防护雨棚,装卸平台一侧有斜坡直达地面;北侧2个门设有平台和防护雨棚,平台一侧有斜坡直达地面。最远点至安全出口不大于15米。	符合
		建筑物内的通道宽度	运输通道的宽度不小于1.5米。	符合
		门口台阶及坡度	门口无门槛、无台阶,南侧2个门设有装卸平台和防护雨棚,装卸平台一侧有斜坡直达地面;北侧2个门设有平台和防护雨棚,平台一侧有斜坡直达地面。坡度符合要求。	符合
4	人员	核定数量	1号爆竹仓库整栋仓库定员8人。现场检查时,作业人员未超过定员。	符合
		培训和上岗证	已培训	符合
		衣着	衣着整齐	符合
		防护用品及材质	配有棉质工作服	符合
		年龄和身体状况	烟花爆竹储存作业人员年龄小于60岁,身体健康。	符合
5	防护屏障	防护屏障的设立	库房危险等级为1.3级,未设防护屏障。	不涉及
		防护屏障的形式和防护能力	库房危险等级为1.3级,未设防护屏障。	不涉及
6	消防	设施、器材的配置和检验	库房设置了火灾自动报警系统。库区设置了室外消火栓、干粉灭火器等消防器材。	符合
		防火设备和措施	库房设置了火灾自动报警系统。库区设置了室外消火栓、干粉灭火器等消防器材。	符合
		电气设备的选型与安装	库房内电气设备的选型与安装符合要求。	符合
		电气照明的选型与安装	库房内设置防爆应急灯(疏散照明和疏散标识),其选型与安装符合要求	符合
		电线的选型、连接、敷设	电线的选型与安装符合标准要求。	符合
		防雷设施	库房设置了防雷设施,检测合格。	符合
		设备和电气的接地	设备的和电气的接地符合标准要求	符合
		设备的检修和维护	设备的检修和维护符合标准要求。	符合
7	贮存与运输	产品堆垛的高度和堆垛间的距离	1号爆竹仓库门前人体静电释放器导除静电异常	不符合
			库房内墙设置了2.5米堆垛限高线,堆垛间的距离不小于0.7米。堆垛距墙不小于0.45米。	符合

		运输通道的宽度	运输通道的宽度不小于 1.5 米, 通风巷的宽度不小于 0.45 米。	符合
		地面的防潮措施	库房整体已架空防潮, 地面已采取防潮处理, 地面为一般地面。	符合
		库房内是否配备温度计、湿度计并定期记录	库房内配备温度计、湿度计并定期记录。	符合
		机动车库区行驶路线和装卸	机动车辆行驶路线和装卸符合要求。	符合
8	规程制度	岗位安全管理制度	部分安全管理制度牌字迹脱落	不符合
		岗位安全操作规程	部分安全操作规程牌字迹脱落	不符合

表 5-11 评价单元/库房现场检查表

评价单元/库房名称: 2 号 1.3 级烟花仓库

序号	项目	检查内容	实际情况	结论
1	定级定量	建筑物危险等级	2 号烟花仓库危险等级为 1.3 级。	符合
		核定存药量	库房的存药量不超过设计药物限量。	符合
		内部安全距离	内部距离符合规范要求。	符合
		安全标识标志	库房外墙上设置安全要素标识牌, 明确编号: 02, 用途: 2#烟花仓库, 面积: 980m <sup>2</sup> , 危险等级: 1.3 级, 药物限量: 8000kg, 定员: 8 人, 安全责任人等内容。	符合
2	建筑结构	建筑设计和结构	2 号烟花仓库建筑面积是 980m <sup>2</sup> , 中间采用防火墙平均分隔成 2 个防火分区(小库), 钢筋混凝土框架结构。	符合
		建筑物防火等级	建筑物耐火等级为二级。	符合
		门的开启方向、宽度、数量以及与其他建筑物门的对应方向等	库房设有 4 个门, 门宽不小于 1.5 米, 外开, 门口无门槛, 无台阶, 西侧 2 个门设有装卸平台和防护雨棚, 装卸平台一侧有斜坡直达地面; 东侧 2 个门设有平台和防护雨棚, 平台一侧有斜坡直达地面	符合
		窗的结构、材料及开启方向等	通风窗为固定百叶窗, 设置了金属网。勒脚处设置了固定进气窗, 为百叶窗, 内设金属网。	符合
		屋盖的材料、结构	房盖采用钢屋架、复合压型钢瓦。	符合
		墙的结构、厚度、内墙面, 梁或过梁的设置等	墙为钢混结构, 厚度、内墙面, 梁或过梁的设置等符合标准要求。	符合
		地面阻燃性、柔性、导静电性能	烟花产品已装箱, 未见在库内开箱, 地面为一般地面。	符合

		仓库防潮、隔热、通风、防小动物的配置等	库房整体已架空防潮,地面已采取防潮处理。房盖加设阻燃隔热层;设有通风窗、进气窗;配置了防小动物的金属网。	符合
3	疏散要求	安全出口的数量,设置方向和位置,疏散距离	库房设有4个门,门宽不小于1.5米,外开,门口无门槛,无台阶,西侧2个门设有装卸平台和防护雨棚,装卸平台一侧有斜坡直达地面;东侧2个门设有平台和防护雨棚,平台一侧有斜坡直达地面。最远点至安全出口不大于15米。	符合
		建筑物内的通道宽度	运输通道的宽度不小于1.5米。	符合
		门口台阶及坡度	门口无门槛、无台阶,西侧2个门设有装卸平台和防护雨棚,装卸平台一侧有斜坡直达地面;东侧2个门设有平台和防护雨棚,平台一侧有斜坡直达地面。坡度符合要求。	符合
4	人员	核定数量	2号烟花仓库整栋仓库定员8人。现场检查时,作业人员未超过定员。	符合
		培训和上岗证	已培训	符合
		衣着	衣着整齐	符合
		防护用品及材质	配有棉质工作服	符合
		年龄和身体状况	烟花爆竹储存作业人员年龄小于60岁,身体健康。	符合
5	防护屏障	防护屏障的设立	库房危险等级为1.3级,未设防护屏障。	不涉及
		防护屏障的形式和防护能力	库房危险等级为1.3级,未设防护屏障。	不涉及
6	消防	设施、器材的配置和检验	库房设置了火灾自动报警系统。库区设置了室外消火栓、干粉灭火器等消防器材。	符合
		防火设备和措施	库房设置了火灾自动报警系统。库区设置了室外消火栓、干粉灭火器等消防器材。	符合
		电气设备的选型与安装	库房内电气设备的选型与安装符合要求。	符合
		电气照明的选型与安装	库房内设置防爆应急灯(疏散照明和疏散标识),其选型与安装符合要求	符合
		电线的选型、连接、敷设	电线的选型与安装符合标准要求。	符合
		防雷设施	库房设置了防雷设施,检测合格。	符合
		设备和电气的接地	设备的和电气的接地符合标准要求	符合
		设备的检修和维护	设备的检修和维护符合标准要求。	符合
7	贮存与运输	产品堆垛的高度和堆垛间的距离	库房内墙设置了2.5米堆垛限高线,堆垛间的距离不小于0.7米。通风巷的宽度不小于0.45米。	符合

		运输通道的宽度	运输通道的宽度不小于 1.5 米, 通风巷的宽度不小于 0.45 米。	符合
		地面的防潮措施	库房整体已架空防潮, 地面已采取防潮处理, 地面为一般地面。	符合
		库房内是否配备温度计、湿度计并定期记录	库房内配备温度计、湿度计并定期记录。	符合
		机动车库区行驶路线和装卸	机动车辆行驶路线和装卸符合要求。	符合
8	规程制度	岗位安全管理制度	部分安全管理制度牌字迹脱落	不符合
		岗位安全操作规程	部分安全操作规程牌字迹脱落	不符合

## 5.10 综合评价结果

### 5.10.1 定性评价结果

对资料审核、总体布局、条件和设施、经营场所等单元采用安全检查表法进行安全现状评价, 现状评价初次检查共发现 15 个主要问题隐患(不符合项)。主要问题隐患(不符合项)见表 5-12。

表 5-12 初次检查发现的主要问题隐患(不符合项)

序号	检查内容	主要问题隐患(不符合项)	整改紧迫程度
一、仓库总体布局、条件和设施现场检查			
1	消防设施、消防水源水量、保护范围、补充时间	发电机房内堆放杂物	立即整改
二、安全防护设施、措施检查			
2	危险场所是否使用静电非导体材料制作的工装器具	库房内有闲置桌凳	立即整改
3	库房的出入口处, 设置了人体静电消除器	1 号爆竹仓库门前人体静电释放器导除静电异常	立即整改
4	仓库的入口处或防火区内, 是否设置相应的“禁止烟火”、“禁止吸烟”、“禁止带火种”等标志和安全警示语	东侧安全疏散出口附近的安全警示标志褪色	立即整改
5	机动车辆的行驶速度是否超过 15km/h	限速标志褪色严重开裂	立即整改
6	生产经营单位应当在有较大危险因素的生产经营场所和有关设施、设备上, 设置明显的安全警示标志	发电机房控制柜内开关未设置功能标识	立即整改

三、消防设施检查			
7	不得损坏、挪用或者擅自拆除、停用消防设施、器材,不得埋压、圈占、遮挡消火栓或者占用防火间距,不得占用、堵塞、封闭疏散通道、安全出口、消防车通道。	室外消火栓被植被遮挡	立即整改
8	按照国家标准、行业标准配置消防设施、器材,设置消防安全标志,并定期组织检验、维修,确保完好有效	室外消火栓被植被遮挡	立即整改
四、1号1.3级爆竹仓库现场检查			
9	内部安全距离	无人值守的岗哨内设置了有人值守的设施(椅子和沙发)	立即整改
10	地面阻燃性、柔性、导静电性能	1号爆竹仓库部分产品外包装箱箱体破损	立即整改
11	人体静电消除器	1号爆竹仓库门前人体静电释放器导除静电异常。	立即整改
12	岗位安全管理制度	部分安全管理制度牌字迹脱落	立即整改
13	岗位安全操作规程	部分安全操作规程牌字迹脱落	立即整改
五、2号1.3级烟花爆竹仓库现场检查			
14	岗位安全管理制度	部分安全管理制度牌字迹脱落	立即整改
15	岗位安全操作规程	部分安全操作规程牌字迹脱落	立即整改

初次检查结果,发现15个不符合项,合并后有11项主要问题隐患(不符合项)。主要问题隐患(不符合项)汇总见表5-13。

表5-13 初次检查发现的主要问题隐患(不符合项)汇总

序号	主要问题隐患(不符合项)	整改紧迫程度
1	发电机房内堆放杂物	立即整改
2	1号爆竹仓库门前人体静电释放器导除静电异常	立即整改
3	东侧安全疏散出口附近的安全警示标志褪色	立即整改
4	限速标志褪色严重开裂	立即整改
5	发电机房控制柜内开关未设置功能标识	立即整改
6	库房内有闲置桌凳	立即整改
7	室外消火栓被植被遮挡	立即整改
8	无人值守的岗哨内设置了有人值守的设施(椅子和沙发)	立即整改
9	1号爆竹仓库部分产品外包装箱箱体破损	立即整改
10	部分安全管理制度牌字迹脱落	立即整改
11	部分安全操作规程牌字迹脱落	立即整改

### 5.10.2 定量评价结果

该公司库区一旦发生火灾、爆炸事故,将会造成周围人员的伤亡和财产损失,以库区2号1.3级烟花仓库为例,若发生火灾、爆炸事故,死亡半径为20.91米,重伤半径为56.96米,轻伤半径为102.44米,财产损失半径为73.61米。因此,须加强库区的安全监控,严格控制其限药量,按章操作,严防火灾、爆炸、殉爆等重特大安全事故的发生。

## 第六章 安全对策和整改

### 6.1 安全对策措施建议

根据安全现状评价初次检查发现的主要问题隐患(不符合项),提出安全对策(整改)措施与建议见表 6-1。

表 6-1 安全对策(整改)措施与建议

序号	主要问题隐患(不符合项)	安全对策(整改)措施与建议
1	发电机房内堆放杂物	及时清理发电机房内的杂物
2	1号爆竹仓库门前人体静电释放器导除静电异常	维修或更换1号爆竹仓库门前异常的人体静电释放器
3	东侧安全疏散出口附近的安全警示标志褪色	更换褪色的安全警示标志
4	限速标志褪色严重开裂	及时更换褪色和开裂的车辆限速标志牌
5	发电机房控制柜内开关未设置功能标识	发电机房控制柜内开关设置功能标识
6	库房内有闲置桌凳	清理库房内闲置桌凳
7	室外消火栓被植被遮挡	清理室外消火栓周围的遮挡植被
8	无人值守的岗哨内设置了有人值守的设施(椅子和沙发)	岗哨内清除椅子和沙发,应为无人值守的岗哨
9	1号爆竹仓库部分产品外包装箱箱体破损	清理破损的外包装箱
10	部分安全管理制度牌字迹脱落	重新设置并张贴安全管理制度牌
11	部分安全操作规程牌字迹脱落	重新设置并张贴安全操作规程牌

### 6.2 整改复查情况

该公司隐患整改过程中,本公司积极进行指导,现场检查整改进度和质量,帮助解决整改遇到的问题。整改完成后,本公司对安全现状评价初次检查指出的问题隐患整改情况进行了复查,复查结果符合要求,见表 6-2。

表 6-2 主要问题隐患及整改复查情况

序号	主要问题隐患(不符合项)	隐患整改复查情况	复查结果
1	发电机房内堆放杂物	已及时清理发电机房内的杂物见附件 16 第 1 项	符合
2	1 号爆竹仓库门前人体静电释放器导除静电异常	已维修 1 号爆竹仓库门前异常的人体静电释放器见附件 16 第 2 项	符合
3	东侧安全疏散出口附近的安全警示标志褪色	已更换褪色的安全警示标志见附件 16 第 3 项	符合
4	限速标志褪色严重开裂	已及时更换褪色和开裂的车辆限速标志牌见附件 16 第 4 项	符合
5	发电机房控制柜内开关未设置功能标识	发电机房控制柜内开关已设置功能标识见附件 16 第 5 项	符合
6	库房内有闲置桌凳	已清理库房内闲置桌凳见附件 16 第 6 项	符合
7	室外消火栓被植被遮挡	已清理室外消火栓周围的遮挡植被见附件 16 第 7 项	符合
8	无人值守的岗哨内设置了有人值守的设施(椅子和沙发)	无人值守的岗哨内已清除椅子和沙发见附件 16 第 8 项	符合
9	1 号爆竹仓库部分产品外包装箱箱体破损	已清理 1 号爆竹仓库破损的外包装箱见附件 16 第 9 项	符合
10	部分安全管理制度牌字迹脱落	已重新设置并张贴安全管理制度牌见附件 16 第 10 项	符合
11	部分安全操作规程牌字迹脱落	已重新设置并张贴安全操作规程牌见附件 16 第 11 项	符合

### 6.3 重大安全隐患情况检查

该公司隐患整改完成后,本公司对安全现状评价初次检查指出的问题隐患整改情况进行了复查,根据原国家安全监管总局关于印发《化工和危险化学品生产经营单位重大生产安全事故隐患判定标准(试行)》和《烟花爆竹生产经营单位重大生产安全事故隐患判定标准(试行)》的通知(原安监总管三〔2017〕121号)有关规定,对可能存在的重大安全隐患情况进行检查,检查结果见表 6-3。

表 6-3 重大安全隐患情况检查

序号	检查内容	实际情况	是否为重大安全隐患
1	主要负责人、安全生产管理人员未依法经考核合格。	主要负责人、安全生产管理人员已取得安全管理人员证。	否
2	特种作业人员未持证上岗,作业人员带药检修维修设备设施。	烟花爆竹储存作业人员已取得烟花爆竹储存作业证。	否
3	职工自行携带工器具、机器设备进厂进行涉药作业。	该公司为烟花爆竹经营(批发)企业,不涉及。	否
4	工(库)房实际作业人员数量超过核定人数。	仓库作业人员未超过核定的仓库定员。	否
5	工(库)房实际滞留、存储药量超过核定药量。	现场检查时,仓库未超量储存。	否
6	工(库)房内、外部安全距离不足,防护屏障缺失或者不符合要求。	根据《烟花爆竹工程设计安全标准》(GB 50161-2022)等标准规范,仓库内、外部距离符合要求,具体见表 2-4。 库区烟花爆竹仓库危险等级均为 1.3 级,未设置防护屏障(无需设置)。	否
7	防静电、防火、防雷设备设施缺失或者失效。	现场检查时,1号爆竹仓库门前人体静电释放器导除静电异常,复查时,已维修 1 号爆竹仓库门前异常的人体静电释放器见附件 16 第 2 项;库区设置了防雷设施,库区门前设置了人体静电释放器,检测合格,防火分区设置符合要求。	否
8	擅自改变工(库)房用途或者违规私搭乱建。	未发现擅自改变库区用途或违规私搭乱建。	否
9	工厂围墙缺失或者分区设置不符合国家标准。	库区北侧、1号库的东侧和 2 号库的东北侧设置了实体围墙,库区西侧山体处、2 号库的东侧、南侧山体处设置了防护网,高度不小于 2 米,围墙与库区距离不小于 5 米,符合要求。库区为储存区,值班监控区位于库区围墙外西北侧	否
10	将氧化剂、还原剂同库储存、违规预混或者在同一工房内粉碎、称量。	该公司为烟花爆竹经营(批发)企业,不涉及。	否
11	在用涉药机械设备未经安全性论证或者擅自更改、改变用途。	该公司为烟花爆竹经营(批发)企业,不涉及。	否
12	中转库、药物总库和成品总库的存储能力与设计产能不匹配。	烟花爆竹仓库的存储能力与其经营能力相匹配。	否
13	未建立与岗位相匹配的全员安全生产责任制或者未制定实施生产安全事故隐患排查治理	建立了安全生产责任制,制定实施了隐患排查治理制度。	否

	制度。		
14	出租、出借、转让、买卖、冒用或者伪造许可证。	现场检查时未发现有出租、出借、转让、买卖、冒用或者伪造许可证现象。	否
15	生产经营的产品种类、危险等级超许可范围或者生产使用违禁药物。	经营的产品种类、危险等级均在许可范围;不涉及生产。	否
16	分包转包生产线、工房、库房组织生产经营。	现场检查时未发现有分包转包库房组织经营现象。	否
17	一证多厂或者多股东各自独立组织生产经营。	现场检查时未发现有多个股东各自独立组织经营现象。	否
18	许可证过期、整顿改造、恶劣天气等停产停业期间组织生产经营。	烟花爆竹经营(批发)许可证在有效期内;不涉及整顿改造、恶劣天气等停产停业期间组织经营。	否
19	烟花爆竹仓库存放其它爆炸物等危险物品或者生产经营违禁超标产品。	烟花爆竹仓库未存放其它爆炸物等危险物品或者经营违禁超标产品。	否
20	零售点与居民居住场所设置在同一建筑物内或者在零售场所使用明火。	该公司为烟花爆竹经营(批发)企业,不涉及。	否

现场复查时,该公司烟花爆竹经营无重大安全事故隐患。

## 6.4 烟花爆竹经营(批发)企业对标检查

该公司隐患整改完成后,本公司对安全现状评价初次检查指出的问题隐患整改情况进行了复查,根据《烟花爆竹经营(批发)企业对标检查表》进行检查,检查结果符合要求,检查结果见表6-4。

表6-4 烟花爆竹经营(批发)企业对标检查表

序号	对标项目	检查内容	对标依据	符合/不涉及/不符合情况	备注
1	总平面布	仓库的选址应符合国土空间规划以及相关规划的要求,并应避开居民点、学校、工业区、旅游区、铁路和公路运输线、高压输电线等。	4.1.1	符合	仓库的选址符合国土空间规划以及相关规划的要求,并避开居民点、学校、工业区、旅游区、铁路和公路运输线、高压输电线等。

2	置	仓库应根据其危险等级和计算药量结合地形布置。	5.1.2	符合	1 栋 1 号 1.3 级爆竹仓库, 建筑面积 800m <sup>2</sup> , 药物限量 5000kg, 中间采用防火墙平均分隔成两个防火分区(小库), 每个防火分区(小库)面积均为 400m <sup>2</sup> ; 1 栋 2 号 1.3 级烟花仓库, 建筑面积 980m <sup>2</sup> , 药物限量 8000kg, 中间采用防火墙平均分隔成两个防火分区(小库), 每个防火分区(小库)面积均为 490m <sup>2</sup> 。 2 栋烟花爆竹仓库结合地形布置。
3		危险品运输道路不应在其他危险品仓库防护屏障内穿行通过。	5.1.2	符合	库区内危险品运输道路符合要求。
4		库区应设置高度不低于 2m 的围墙, 与危险性建(构)筑物之间的距离不得小于 5m。围墙应为密砌墙, 特殊地形设置密砌围墙有困难时, 可设置刺丝网围墙。	5.1.4	符合	库区北侧、1 号库的东侧和 2 号库的东北侧设置了实体围墙, 库区西侧山体处、2 号库的东侧、南侧山体处设置了防护网, 高度不小于 2 米, 围墙与库房距离不小于 5 米。
5		库区内应设置门卫值班室(值班室内不得使用明火取暖、做饭等)。	5.1.8	符合	库区外办公楼内已设置值班室
6		产品陈列室应陈列产品模型。当陈列实物时应单独建设陈列场所, 并应满足 GB 50161 第 4.3 节和第 5.3 节的规定。	6.0.20	不涉及	未设产品陈列室。
7		库区内不应设置无线通信塔或基站。	13.7.1	符合	库区内未设无线通信塔或基站。
8		库区 1.1 级仓库的外部距离, 不应小于 GB 50161 中表 4.3.2 规定。	4.3.2	不涉及	库区不涉及 1.1 级仓库。
9		库区 1.3 级仓库的外部距离, 不应小于 GB 50161 中表 4.3.3 规定。	4.3.3	符合	库区 1.3 级仓库外部距离符合要求, 详见表 2-4
10		库区内各仓库之间的内部距离应符合 GB 50161 第 5.3 节的规定。	5.3	符合	库区内各仓库之间的内部距离符合要求, 详见表 2-4
11	内外部距离	库区内 20kV 及以下独立变电所与仓库的内部距离应符合 GB 50161 第 5.3.5 条的规定。	5.3.5	不涉及	库区内未设独立变电所。
12		库区值班室与仓库的内部距离应符合 GB 50161 第 5.3.6 条规定。	5.3.6	符合	库区外办公楼内已设置值班室、监控室, 与仓库的内部距离符合要求, 详见表 2-4。
13		企业展厅、办公室与危险品仓库的距离应按危险品总仓库区外部距离规定确定, 不应小于 GB 50161 中表 4.3.2、表 4.3.3 规定。	5.3.7	符合	库区外办公楼内已设置办公室, 值班室、监控室与危险品仓库的距离符合要求, 详见表 2-4。
14		仓库外墙与库区外无线通信塔的距离不应小于 50 米。	13.7.2	符合	仓库外墙 50 米范围内未设无线通信塔。

15		仓库应为单层建筑, 其平面宜为矩形。	6.0.6	符合	2 栋烟花爆竹仓库均为单层建筑, 平面均为矩形。
16		1.1 级仓库单栋建筑面积不应超过 500m <sup>2</sup> , 1.3 级仓库单栋建筑面积不应超过 1000m <sup>2</sup> , 每个防火分区面积不宜超过 500m <sup>2</sup> 。	7.1.2	符合	1 栋 1 号 1.3 级爆竹仓库, 建筑面积 800m <sup>2</sup> , 中间采用防火墙平均分隔成两个防火分区(小库), 每个防火分区(小库)面积均为 400m <sup>2</sup> ; 1 栋 2 号 1.3 级烟花仓库, 建筑面积 980m <sup>2</sup> , 中间采用防火墙平均分隔成两个防火分区(小库), 每个防火分区(小库)面积均为 490m <sup>2</sup> 。
17		机动车不应直接进入仓库。装卸作业点宜位于仓库门前 2.5m 以外。	7.2.4	符合	库房门口外 2.5m 处已设置机动车辆停靠警示线。
18		仓库的耐火等级应符合 GB 50161 第 8.1.1、8.1.2 条的规定, 不应有裸露的木门、木窗、木梁等。	8.1	符合	2 栋仓库的耐火等级均为二级, 无裸露的木门、木窗、木梁等。
19		仓库应根据当地气候和存放物品的要求, 采取防潮、隔热、通风、防小动物等措施。	8.6.1	符合	库房整体已架空防潮, 地面已采取防潮处理。房盖加设阻燃隔热层; 设有通风窗、进气窗; 配置了防小动物的金属网。
20	仓库 库房	仓库宜采用现浇钢筋混凝土框架结构, 也可采用钢筋混凝土柱、梁承重结构或砌体承重结构。当采用钢筋混凝土柱、梁承重结构或砌体承重结构时, 应在梁底或板底标高处, 沿外墙和内纵、横墙设置现浇钢筋混凝土闭合圈梁, 砌体承重结构的外墙四角及单元内、外墙交接处应设构造柱。	8.6.2	符合	2 栋仓库均为钢筋混凝土框架结构, 符合要求。
21		1.1 级仓库应设置防护屏障。防护屏障的设置、结构、形式等应符合 GB 50161 第 5.4 节的规定。	5.4	不涉及	2 栋仓库危险等级均为 1.3 级, 未设防护屏障(不需设置)。
22		仓库安全出口的设置应符合下列规定: 1. 当仓库或储存隔间的建筑面积大于 100m <sup>2</sup> 或长度大于 18m 时, 安全出口不应少于 2 个; 2. 当仓库或储存隔间的建筑面积小于 100m <sup>2</sup> , 且长度小于 18m 时, 可设 1 个安全出口; 3. 仓库内任一点至安全出口的疏散距离, 不应大于 15m。	8.6.4	符合	1 栋 1 号 1.3 级爆竹仓库, 建筑面积 800m <sup>2</sup> , 药物限量 5000kg, 中间采用防火墙平均分隔成两个防火分区(小库), 每个防火分区(小库)面积均为 400m <sup>2</sup> , 每个防火分区均设 2 个安全出口; 1 栋 2 号 1.3 级烟花仓库, 建筑面积 980m <sup>2</sup> , 药物限量 8000kg, 中间采用防火墙平均分隔成两个防火分区(小库), 每个防火分区(小库)面积均为 490m <sup>2</sup> , 每个防火分区均设 2 个安全出口。 仓库内任一点至安全出口的疏散距离不大于 15m。

23		仓库门的设计应符合下列规定: 1.仓库的门应向外平开,门洞的宽度不宜小于1.5m,不得设门槛; 2.当仓库设置门斗时,应采用外门斗,且内、外两层门均应向外开启。	8.6.5	符合	2栋仓库,门均向外平开,门宽均不小于1.5m,不设门槛和门斗
24		仓库的地面应符合 GB 50161 第 8.5.5 条的规定。	8.6.7	符合	根据《烟花爆竹工程设计安全标准》(GB 50161-2022)第 8.6.7 条,当危险品已装箱并不在库内开箱时,可采用一般地面。现场检查时,1号爆竹仓库部分产品外包装箱箱体破损,复查时,已清理1号爆竹仓库破损的外包装箱见附件 16 第 9 项;未见在库内开箱,地面为一般地面,符合要求。
25		仓库的室内电气线路应符合 GB 50161 第 12.3 节的规定,不应采用绝缘电线明敷或穿绝缘塑料管、槽敷设,应穿钢管保护。	12.3	符合	库房内手动报警按钮的电气线路为暗敷,防爆应急灯(疏散照明和疏散标识)、视频探头和防爆温湿度传感器的电气线路穿管敷设,电气线路的敷设与连接符合标准要求。
26		当仓库的建筑面积大于 300m <sup>2</sup> 时,应设置疏散照明和疏散指示标志。应急照明照度值不应低于该场所正常照明照度值的 10%。	12.4.3	符合	该企业库房内设置防爆应急灯(疏散照明和疏散标识)。
27		仓库的室外电气线路应符合 GB 50161 第 12.6 节的规定。	12.6	符合	仓库室外电气线路符合要求。
28		仓库应采取防雷措施,设置应符合 GB 50161 第 12.7 节的规定。	12.7	符合	已设置防雷设施,防雷检测合格。
29		仓库应设置消防给水系统。	9.0.1	符合	已设置消防给水系统。
30		供消防车或手抬机动消防泵取水的消防水池和室外消火栓的保护半径,不应大于 150m。	9.0.4	符合	库区内供手抬机动泵取水的消防水池、室外消火栓保护半径不大于 150m。
31	公用设施	仓库的室外消防用水量应符合现行国家标准《消防给水及消火栓系统技术规范》GB 50974 中甲类仓库的规定。	9.0.5	符合	依据《消防给水及消火栓系统技术规范》(GB50974-2014),仓库的室外消防用水量为 25L/s,火灾持续时间按 3 个小时设计,本项目一次火灾最大消防用水量为 25×3.6×3=270m <sup>3</sup> 。该库区内有 1 座备用消防水池容积约 58.5m <sup>3</sup> ,消防补水来自库区内水井;另 1 座消防水池在库区外,容积约 300m <sup>3</sup> ,消防补水来自于市政供水,水量充足,可满足库区消防用水要求。

32		库区应设置视频监控系统, 并符合 GB 50161 第 13.3 节的规定。	13.3	符合	已设置视频监控系统。
33		库区应设置手动火灾报警装置或火灾自动报警系统, 并符合 GB 50161 第 13.4 节的规定。	13.4	符合	已设置火灾自动报警系统。
34		库区的值班室应设置能直接报警的固定电话。	13.6.1	符合	办公楼内监控室设置了固定电话。
35		有所在地县级以上人民政府出具的项目批准文件。	AQ4126 第 4.1.2 条	符合	该公司长期从事烟花爆竹批发经营业务。已履行安全设施“三同时”手续, 有所在地县级以上人民政府出具的项目批准文件。
36		有具备资质的中介机构出具的安全评价报告	原国家安全监管总局令第 65 号第七条第八条	符合	安全现状评价报告由安徽省杰邦科技发展有限公司出具, 资质证书编号: APJ-(皖)-018。
37	其他事项 有建设项目安全设施设计审查和竣工验收的证明材料	符合		该公司长期从事烟花爆竹批发经营业务。已履行安全设施“三同时”手续。有安全设施设计审查和竣工验收的证明材料。	
38	有库区外部安全距离实测图和库区仓储设施平面布置图	符合		有库区外部距离实测图和库区平面布置图。	
39		有防雷设施、防静电设施等检测检验报告。	GB 11652 第 10.1.2 条	符合	2025 年 10 月 22 日已开展雷电防护装置检测, 已出具检测报告。
40		库区内各建筑物的设置、用途与设计、图纸应一致。	原国家安全监管总局令第 93 号第十九条	符合	各建筑物的设置、用途与设计、图纸一致。
注: “对标依据”如无特殊说明, 均指 GB50161-2022 中对应条款					

## 6.5 经营安全条件评价

该公司隐患整改完成后, 本公司对安全现状评价初次检查指出的问题隐患整改情况进行了复查, 根据《烟花爆竹经营许可实施办法》(原国家安全监管总局令第 65 号)、《烟花爆竹生产经营安全规定》(原国家安全监管总局令第 93 号), 对该公司烟花爆竹批发经营安全条件进行检查, 检查结果符合要求, 见表 6-5。

表 6-5 经营安全条件评价

序号	检查内容	实际情况	检查结果
<b>一、原国家安全监管总局令第 65 号规定要求</b>			

1	具备企业法人条件	有独立企业法人营业执照, 法定代表人为叶阳。	符合
2	符合所在地省级安全监管局制定的批发企业布点规划	符合原省级安全监管部门制定的批发企业布点规划。	符合
3	具有与其经营规模和产品相适应的仓储设施。仓库的内外部安全距离、库房布局、建筑结构、疏散通道、消防、防爆、防雷、防静电等安全设施以及电气设施等, 符合《烟花爆竹工程设计安全标准》(GB 50161-2022)等国家标准和行业标准的规定。仓储区域及仓库安装有符合《烟花爆竹企业安全监控系统通用技术条件》(AQ4101)规定的监控设施, 并设立符合《烟花爆竹安全生产标志》(AQ4114)规定的安全警示标志和标识牌	该公司库房总建筑面积 1780m <sup>2</sup> , 具有与其经营规模和产品相适应的仓储设施。 仓库的内外部距离、安全设施等, 符合《烟花爆竹工程设计安全标准》(GB 50161-2022)等国家标准和行业标准的规定。 仓储区域及仓库安装视频监控系统(共 26 个视频探头), 符合《烟花爆竹企业安全监控系统通用技术条件》(AQ4101-2008)规定的监控设施; 在库区及库房设立了符合《烟花爆竹安全生产标志》(AQ4114-2011)规定的安全警示标志和标识牌。	符合
4	具备与其经营规模、产品和销售区域范围相适应的配送服务能力	该公司与有危险货物运输道路运输经营许可证的单位合肥丽华危货运输有限公司(编号: 皖交运管许可合字 340101400008 号)签订了危险品运输车辆租赁合同书, 配备有 2 辆专用危险品运输车(车牌号: 皖 A60D95、皖 AJN591), 具备配送能力。	符合
5	建立安全生产责任制和各项安全管理制度、操作规程。安全管理制度和操作规程至少包括: 仓库安全管理制度、仓库保管守卫制度、防火防爆安全管理制度、安全检查和隐患排查治理制度、事故应急救援与事故报告制度、买卖合同管理制度、产品流向登记制度、产品检验验收制度、从业人员安全教育培训制度、违规违章行为处罚制度、企业负责人值(带)班制度、安全生产费用提取和使用制度、装卸(搬运)作业安全规程	建立了安全生产责任制和各项安全管理制度、操作规程等各项规章制度。	符合
6	有安全管理机构或者专职安全生产管理人员	设置了安全保卫部为安全管理机构, 任命邓永春为专职安全员。	符合
7	主要负责人、分管安全生产负责人、安全生产管理人员具备烟花爆竹经营方面的安全知识和管理能力, 并经培训考核合格, 取得相应资格证书。仓库保管员、守护员接受烟花爆竹专业知识培训, 并经考核合格, 取得相应资格证书。其他从业人员经本单位安全知识	主要负责人、专职安全生产管理人员均通过培训考核合格, 取得安全合格证。仓库保管员、守护员接受烟花爆竹专业知识培训, 并经考核合格, 取得相应资格证书。驾驶员、	符合

	培训合格	押运员取得了相应资格证书, 其他从业人员经该公司安全知识培训合格。	
8	按照《烟花爆竹流向登记通用规范》(AQ4102)和烟花爆竹流向信息化管理的有关规定, 建立并应用烟花爆竹流向信息化管理系统。	该公司对产品流向进行规范管理, 按照《烟花爆竹流向登记通用规范》(AQ4102-2008)的相关规定建立了产品流向登记制度及产品流向登记台账, 并对产品购销情况进行流向登记。建立了烟花爆竹流向信息化管理体系。	符合
9	有事故应急救援预案、应急救援组织和人员, 并配备必要的应急救援器材、设备	有生产安全事故应急预案, 2025年8月28日, 生产安全事故应急预案在六安市应急管理局备案, 有应急救援组织和人员, 并配备了必要的应急救援器材、设备。	符合
10	依法进行安全评价	已依法进行了安全评价。	符合
11	法律、法规规定的其他条件	符合有关法律、法规规定的其他条件。	符合
<b>二、原国家安全监管总局令第93号规定要求</b>			
12	第五条 生产经营单位应当具备有关法律、行政法规和国家标准或者行业标准规定的安全生产条件, 并依法取得相应行政许可。	该公司具备有关法律、行政法规和国家标准或者行业标准规定的安全生产条件, 并依法取得相应行政许可。	符合
13	第六条 生产企业、批发企业应当建立健全全员安全生产责任制, 建立健全安全生产工作责任体系, 制定并落实符合法律、行政法规和国家标准或者行业标准的安全生产规章制度和操作规程。	该公司已建立健全安全生产责任制和各项安全管理制度、操作规程。	符合
14	第七条 生产企业、批发企业应当不断完善安全生产基础设施, 持续保障和提升安全生产条件。 生产企业、批发企业的防雷设施应当经具有相应资质的机构设计、施工, 确保符合相关国家标准或者行业标准的规定; 防范静电危害的措施应符合相关国家标准或者行业标准的规定。 生产企业、批发企业在工艺技术条件发生变化和扩大生产储存规模投入生产前, 应当对企业的总体布局、工艺流程、危险性工(库)房、安全防护屏障、防火防雷防静电等基础设施进行安全评价。 新的国家标准、行业标准公布后, 生产企业、批发企业应当对企业的总体布局、工艺流程、危险性工(库)房、安全防护屏障、防火防雷防静电等基础设施以及安全管理制度进行符合性检查, 并依据新的国家标准、行业标准采取相应的改进、完善措施。 鼓励生产企业、批发企业制定并实施严于国家标准、行业标准的企业标准。	防雷、防静电设施检测合格。 依据《烟花爆竹工程设计安全标准》(GB50161-2022)和《烟花爆竹作业安全技术规程》(GB11652-2012), 该公司库区的总体布局、库房、防火防雷防静电等基础设施以及安全管理制度均符合要求。	符合

15	<p>第十条 生产企业、批发企业应当保证下列事项所需安全生产资金投入:</p> <p>(一) 安全设备设施维修维护;</p> <p>(二) 工(库)房按国家标准、行业标准规定的条件改造;</p> <p>(三) 重点部位和库房监控;</p> <p>(四) 安全风险管控与隐患排查治理;</p> <p>(五) 风险评估与安全评价;</p> <p>(六) 安全生产教育培训;</p> <p>(七) 劳动防护用品配备;</p> <p>(八) 应急救援器材和物资配备;</p> <p>(九) 应急救援训练及演练;</p> <p>(十) 投保安全生产责任保险等其他需要投入资金的安全生产事项。</p>	<p>该公司的安全投入满足安全生产的需要。建立安全生产费用提取和使用制度,企业每年提取安全费用,安全费用优先用于上述事项。</p>	符合
16	<p>第十一条 生产企业、批发企业的生产区、总仓库区、工(库)房及其他有较大危险因素的生产经营场所和有关设施设备上,应当设置明显的安全警示标志;所有工(库)房应当按照国家标准或者行业标准的规定设置准确、清晰、醒目的定员、定量、定级标识。零售经营场所应当设置清晰、醒目的易燃易爆以及周边严禁烟火、严禁燃放烟花爆竹的安全标志。</p>	<p>库区设置有明显的安全警示标志,仓库设置了安全要素牌。</p>	符合
17	<p>第十二条 生产经营单位应当对本单位从业人员进行烟花爆竹安全知识、岗位操作技能等培训,未经安全生产教育和培训的从业人员,不得上岗作业。危险工序作业等特种作业人员应当依法取得相应资格,方可上岗作业。</p> <p>生产经营单位的主要负责人和安全生产管理人员应当由安全生产监督管理部门对其进行安全生产知识和管理能力考核合格。</p>	<p>主要负责人、安全生产管理人员均通过培训考核合格,取得安全合格证。烟花爆竹储存作业人员已通过培训考核,取得烟花爆竹储存作业证。驾驶员、押运员取得了相应资格证书,其他从业人员经该公司安全知识培训合格。</p>	符合
18	<p>第十三条 生产企业可以依法申请设立批发企业和零售经营场所。批发企业可以依法申请设立零售经营场所。</p> <p>生产经营单位应当严格按照安全生产许可或者经营许可批准的范围,组织开展生产经营活动。禁止在许可证载明的场所外从事烟花爆竹生产、经营、储存活动,禁止许可证过期继续从事生产经营活动。禁止销售超标、违禁烟花爆竹产品或者非法烟花爆竹产品。生产企业不得向其他企业销售烟花爆竹含药半成品,不得从其他企业购买烟花爆竹含药半成品加工后销售,不得购买其他企业烟花爆竹成品加贴本企业标签后销售。</p> <p>批发企业不得向零售经营者或者个人销售专业燃放类烟花爆竹产品。</p> <p>零售经营者不得在居民居住场所同一建筑物内经营、</p>	<p>该公司在许可批准的范围内储存、经营烟花爆竹产品</p>	符合

	储存烟花爆竹。		
19	第十四条 生产企业、批发企业应当在权责明晰的组织架构下统一组织开展生产经营活动。禁止分包、转包工(库)房、生产线、生产设备设施或者出租、出借、转让许可证。	现场检查时,未发现该公司有分包、出租等现象。	符合
20	第十五条 生产企业、批发企业应当依法建立安全风险分级管控和事故隐患排查治理双重预防机制,采取技术、管理等措施,管控安全风险,及时消除事故隐患,建立安全风险分级管控和事故隐患排查治理档案,如实记录安全风险分级管控和事故隐患排查治理情况,并向本企业从业人员通报。	该公司建立了隐患排查治理制度,建立隐患排查档案,及时消除隐患	符合
21	第十六条 生产企业、批发企业必须建立值班制度和现场巡查制度,全面掌握当日各岗位人员数量及药物分布等安全生产情况,确保不超员超量,并及时处置异常情况。 生产企业、批发企业的危险品生产区、总仓库区,应当确保二十四小时有人值班,并保持监控设施有效、通信畅通。	该公司建立了公司领导安全生产现场带班(值班)管理制度,库区24小时有人值班,并定期巡查。	符合
22	第十七条 生产企业、批发企业应当建立从业人员、外来人员、车辆进出厂(库)区登记制度,对进出厂(库)区的从业人员、外来人员、车辆如实登记记录,随时掌握厂(库)区人员和车辆的情况。禁止无关人员和车辆进入厂(库)区。禁止未安装阻火装置等不符合国家标准或者行业标准规定安全条件的机动车辆进入生产区和仓库区。	建立了员工及外来人员出入库登记制度、车辆出入库登记管理制度并如实登记。现场检查时未发现有人人员、车辆未经许可和登记私自进入等现象。	符合
23	第十九条 生产企业、批发企业应当加强日常安全检查,采取安全监控、巡查检查等措施,及时发现、纠正违反安全操作规程和规章制度的行为。禁止工(库)房超员、超量作业,禁止擅自改变工(库)房设计用途,禁止作业人员随意串岗、换岗、离岗。	现场检查时,仓库作业人员未超过核定的仓库定员,烟花爆竹未超量储存,未擅自改变库房设计用途,未发现员工违章现象。	符合
24	第二十条 生产企业、批发企业应当按照设计用途、危险等级、核定药量使用药物总库和成品总库,并按规定堆码,分类分级存放,保持仓库内通道畅通,准确记录药物和产品数量。 禁止在仓库内进行拆箱、包装作业。禁止将性质不相容的物质混存。禁止将高危险等级物品储存在危险等级低的仓库。禁止在烟花爆竹仓库储存不属于烟花爆竹的其他危险物品。	该公司仓库按照设计用途、危险等级、药物限量储存产品。未发现混存等现象。现场检查时,未在仓库内进行拆箱、包装作业。	符合
25	第二十二条 生产企业、批发企业应当定期检查工(库)房、安全设施、电气线路、机械设备等的运行状况和作业环境,及时维护保养;对有药物粉尘的工房,应当按照操作规程及时清理冲洗。 对工(库)房、安全设施、电气线路、机械设备等进行检测、检修、维修、改造作业前,生产企业、批发	该公司定期对仓库、安全设施、电气线路和作业环境进行检查、维护,确保完好。	符合

	企业应当制定安全作业方案,停止相关生产经营活动,转移烟花爆竹成品、半成品和原材料,清除残存药物和粉尘,切断被检测、检修、维修、改造的电气线路和机械设备电源,严格控制检修、维修作业人员数量,撤离无关的人员。		
26	第二十三条 生产企业、批发企业在烟花爆竹购销活动中,应当依法签订规范的烟花爆竹买卖合同,建立烟花爆竹买卖合同和流向管理制度,使用全国统一的烟花爆竹流向管理信息系统,如实登记烟花爆竹流向。 生产企业应当在专业燃放类产品包装(包括运输包装和销售包装)及个人燃放类产品运输包装上张贴流向登记标签,并在产品入库和销售出库时登记录入。 批发企业购进烟花爆竹时,应当查验流向登记标签,并在产品入库和销售出库时登记录入。	该公司对产品流向进行规范管理,按照《烟花爆竹流向登记通用规范》(AQ4102-2008)的相关规定建立了产品流向登记制度及产品流向登记台账,并对产品购销情况进行流向登记。建立了烟花爆竹流向信息化管理体系。	符合
27	第二十四条 生产企业、批发企业所生产、销售烟花爆竹的质量、包装、标志应当符合国家标准或者行业标准的规定。	该公司所销售烟花爆竹的质量、包装、标志符合国家标准或者行业标准的规定。	符合
28	第二十五条 在生产企业、批发企业内部及生产区、库区之间运输烟花爆竹成品、半成品及原材料时,应当使用符合国家标准或者行业标准规定安全条件的车辆、工具。企业内部运输应当严格按照规定路线、速度行驶。 生产企业、批发企业装卸烟花爆竹成品、半成品及原材料时,应当严格遵守作业规程。禁止碰撞、拖拉、抛摔、翻滚、摩擦、挤压等不安全行为。	该公司与有危险货物运输道路运输经营许可证的单位合肥丽华危货运输有限公司(编号:皖交运管许可合字340101400008号)签订了危险品运输车辆租赁合同书,配备有2辆专用危险品运输车(车牌号:皖A60D95、皖AJN591),具备配送能力。 在现场检查时未发现装卸有违章作业的现象。	符合
29	第二十六条 生产企业、批发企业应当及时妥善处置生产经营过程中产生的各类危险性废弃物。不得留存过期的烟花爆竹成品、半成品、原材料及各类危险性废弃物。	过期、不合格产品的处置和销毁符合要求。	符合
30	第二十七条 批发企业应当向零售经营者及零售经营场所提供烟花爆竹配送服务。配送烟花爆竹抵达零售经营场所装卸作业时,应当轻拿轻放、妥善码放,禁止碰撞、拖拉、抛摔、翻滚、摩擦、挤压等不安全行为。	该公司向依法取得《烟花爆竹经营(零售)许可证》的零售经营者提供配送服务。	符合

## 第七章 结论与建议

### 7.1 结论

本公司对金寨县聚诚花炮销售有限公司烟花爆竹库区可能存在的危险有害因素全面系统分析,提出了相应的安全整改措施与建议,得出安全现状评价结论如下。

- 1、复查时,资料审核、仓库总体布局现场检查、评价单元/库房现场检查符合要求。
- 2、复查时,该公司按要求对安全隐患进行了整改、完善。
- 3、重大危险源辨识表明,烟花爆竹库区各库房均未构成重大危险源。
- 4、根据《烟花爆竹经营许可实施办法》《烟花爆竹生产经营安全规定》规定的各项安全经营条件进行检查,检查结果符合要求。

**安全现状评价结论:金寨县聚诚花炮销售有限公司烟花爆竹经营安全条件符合有关法律法规、规章和标准规范要求,具备《烟花爆竹经营(批发)许可证》延期换证规定的经营安全条件。**

## 7.2 建议

1、该公司烟花爆竹库区东侧有厕所、零散住户、省道 210、农田、山林、10kV 架空电力线及合武高铁(在建);西侧有山林和零散住户;西北侧有零散住户;东南侧有零散住户和山体;北侧有乡村道路、零散住户、10kV 架空电力线和架空通信线。该公司烟花爆竹库区周边山林发生火灾或农田焚烧秸秆,可能引发库区火灾、爆炸等事故,烟花爆竹库区应加强防火管理,严防火种,确保仓库安全。

2、该烟花爆竹仓库屋盖为彩钢瓦,企业应加强安全巡检,及时更新仓库屋盖,严防仓库屋盖锈蚀、漏雨,确保烟花爆竹经营储存安全。

3、烟花爆竹库区涉及动火等特殊作业,须按规定办理动火作业等审批手续,采取有效防范措施。同时,应加强库区烟花爆竹产品防盗等安全管理。

4、汛期可能会造成库区内涝,应加强防汛巡查、防内涝,库区排水措施应完善。

5、该公司经营、储存爆竹类(C级)、喷花类(C级、D级)、旋转类(C级、D级)、升空类(C级)、吐珠类(C级)、玩具类(C级、D级)、组合烟花类(C级、D级)。企业应严格按照烟花爆竹经营(批发)许可证载明的烟花爆竹产品类别、级别储存、经营。严禁储存、经营 A 级、B 级等专业燃放类烟花爆竹产品。严禁超品种、超量、超许可范围经营、储存,严禁擅自改变库房用途。不得向无烟花爆竹经营(零售)许可证的零售点(店)销售烟花爆竹。

6、应加强库区安全管控,密切关注库区周边环境变化,确保库区外部安全距离符合要求。

7、企业应按照《烟花爆竹安全生产风险监测预警系统升级建设烟花爆竹批发企业任务清单》完成基础信息填报、库房内及库房外升级建设、库房出入口处升级建设和办公楼内值班室升级建设。

8、应按规范堆码烟花、爆竹产品,留有检查、清点、搬运的通道,严禁烟花、爆竹产品混存,不合格和过期产品与合格产品应及时销毁。

9、应落实各项安全生产责任制、规章制度和操作规程, 严禁违章指挥、违章作业、违反劳动纪律。应加强作业人员的安全教育和培训, 烟花爆竹储存作业证应按相关规定及时复审, 增加烟花爆竹储存作业取证人数。应持续为从业人员购买工伤保险、安全生产责任险等。

10、企业应定期进行事故应急预案演练, 提供从业人员应急处置能力。

11、应加强烟花爆竹运输车辆和烟花爆竹配送的管理, 烟花爆竹配送车辆应有符合相关规定, 配备的驾驶员和押运员均应取得相关从业资格证书。

12、应严格执行产品流向登记制度, 合法经营配送, 严禁超量配送。主要设施和安全设施要定期维护、保养, 确保完好有效。加强防雷设施维护、保养和检测等, 确保烟花爆竹库房防雷装置完好有效。

13、应对自查自纠发现的安全隐患, 按照有关标准、规范和规定的要求及时整改到位, 确保烟花爆竹批发经营安全。

14、应按照安全生产标准化体系要求运行, 形成有效记录, 持续改进, 不断提升本质安全程度和安全管理水平。

15、应严格落实安全风险防控和隐患排查治理双重预防机制, 确保安全。

## 附 图

- 1、库区总平面布置实测图
- 2、库区外部距离实测图

金寨县聚诚花炮销售有限公司烟花爆竹库区总平面布置实测图

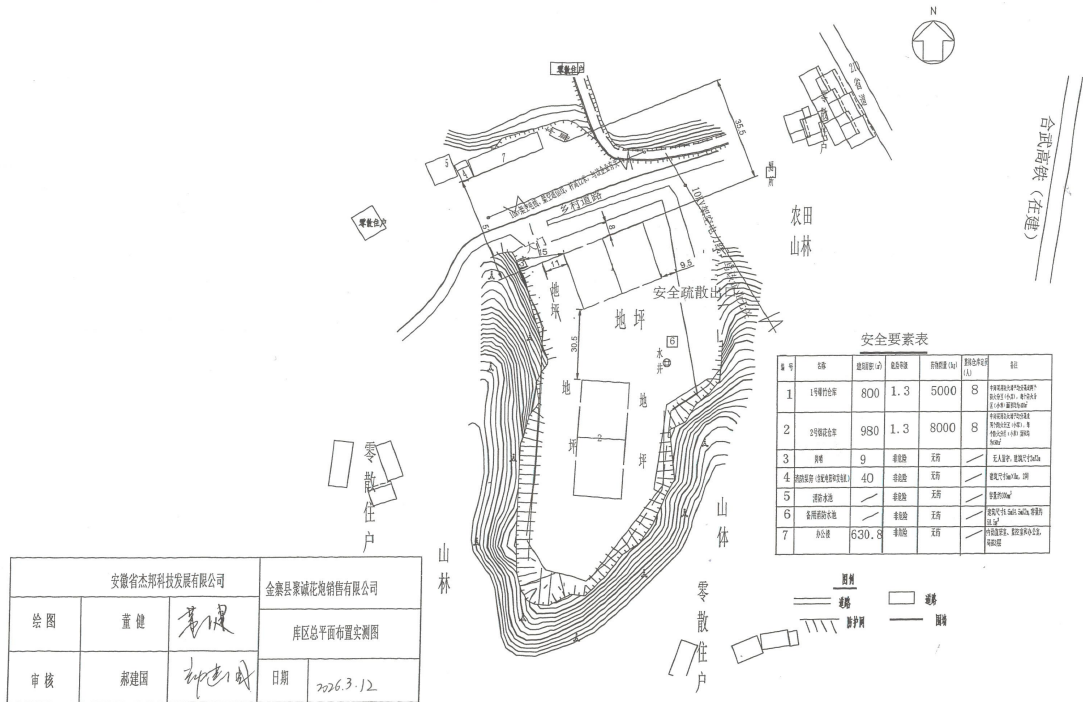



## 附 录

### 1、资料审核和现场复查表

本公司对该公司进行安全现状评价现场初次检查后,提出了安全隐患整改意见。该公司整改过程中,本公司积极进行指导,现场检查整改进度和质量,帮助解决整改遇到的问题。企业隐患整改完成后,本公司对安全现状评价发现的问题隐患整改情况进行了复查,复查结果符合要求。复查情况见附表 1-1~附表 1-8。

附表 1-1 资料复查表

序号	项目	审核内容	审核情况	审核意见
1	组织机构	法人条件	有企业法人营业执照	符 合
		安全生产组织机构	设置了安全保卫部,负责公司安全管理工作	符 合
		产品质量检测检验管理机构	设置了仓储部,负责产品质量检测检验工作	符 合
		保卫组织机构	设置了安全保卫部,负责库区保卫工作	符 合
		应急救援组织机构	设置了应急救援指挥部	符 合
2	从业人员	主要负责人、分管负责人、安全管理人员培训考核上岗资格证明	主要负责人、安全管理人员培训合格,取得安全合格证	符 合
		守护员、仓库保管员培训考核合格证	守护员、保管员已通过培训考核,取得烟花爆竹储存作业证	符 合
		驾驶员、押运员资格证明	驾驶员、押运员取得危险货物道路运输相应的从业资格证	符 合
		其他从业人员培训上岗资格证明	其他从业人员有培训记录	符 合
		从业员工伤保险名单	有工伤保险参保证明	符 合
3	规章制度	安全生产责任制	有	符 合
		安全管理责任制度	有,该企业已建立安全生产责任制考核制度	符 合
		隐患排查整改制度	有,该企业已建立隐患排查治理制度	符 合
		安全设施设备管理制度	有,该公司已建立安全设施设备管理制度	符 合
		从业人员安全教育培训制度	有,该公司已建立从业人员安全教育培训制度	符 合
		安全目标管理与奖惩制度	有,该公司已建立安全目标管理与奖惩制度	符 合
		动火作业管理制度	有,该公司已建立动火作业审批管理制度	符 合

		安全投入保障制度	有, 该公司已建立安全生产费用提取和使用制度	符合
		安全检查制度	有, 该公司已建立安全检查制度	符合
		安全操作规程	有, 该公司已建立拆箱安全操作规程, 查验安全操作规程, 装卸、搬运安全操作规程, 运输安全操作规程, 仓库保管安全操作规程, 值班室安全操作规程, 样品燃放试验、废品销毁安全操作规程, 测温测湿操作规程, 消防泵房安全操作规程, 发电机安全操作规程, 驾驶员安全操作规程, 押运员安全操作规程, 保管员安全操作规程, 守护员安全操作规程	符合
		重大危险源评估与监控措施	已进行烟花爆竹重大危险源辨识, 未构成烟花爆竹重大危险源。	符合
		产品流向登记制度	有, 该公司已建立产品流向登记制度	符合
		产品出入库检查验收制度	有, 该公司已建立产品质量管理制度	符合
		不合格产品处置制度	有, 该公司已建立不合格烟花爆竹产品安全处置制度	符合
		隐患排查整改和事故记录	有	符合
		事故应急救援预案	生产安全事故应急预案已在六安市应急管理局备案。企业已按照应急演练计划进行演练并形成应急演练记录。	符合
4	技术资料	设计说明书	有	符合
		平面布置图	有	符合
		库区外部安全距离示意图	有	符合
		库房设计施工图	有	符合
		安全设施和设备清单	有	符合
		消防设施和设备清单	有	符合
		主要生产设备和设备检测合格证明	有	符合
		特种设备检测合格证明	不涉及	不涉及
		配送运输车辆情况	该公司与有危险货物运输道路运输经营许可证的单位合肥丽华危货运输有限公司(编号: 皖交运管许可合字 340101400008 号)签订了危险品运输车辆租赁经营合同书, 配备有 2 辆专用危险品运输车(车牌号: 皖 A60D95、皖 AJN591), 具备配送能力。	符合
资料审核结论意见	经复查, 资料审核符合要求。			

附表 1-2 仓库总体布局、条件和设施现场复查表

序号	项目	检查项目	实际情况	复查结果
1	总体布局	选址	烟花爆竹库区符合国土空间规划以及相关规划的要求; 选址避开了居民点、学校、工业区、旅游区重点建筑物、铁路和公路运输线、高压输电线等。符合《烟花爆竹工程设计安全标准》(GB50161-2022)的相关要求。	符合
		围墙	库区北侧、1号库的东侧和2号库的东北侧设置了实体围墙,库区西侧山体处、2号库的东侧、南侧山体处设置了防护网,高度不小于2米,围墙与库房距离不小于5米。	符合
		功能分区	库区为储存区,烟花爆竹储存区有烟花爆竹仓库、无人值守岗哨、备用消防水池和水井。值班监控区位于库区围墙外西北部,值班监控区有消防泵房(含配电箱和发电机)、消防水池、车棚和办公楼(内设值班室、监控室及办公室)	符合
		建筑物危险等级划分和布置	建筑物危险等级的划分符合《烟花爆竹工程设计安全标准》(GB50161-2022)标准。	符合
		危险品运输通道	库区危险品运输道路畅通。道路坡度、宽度符合要求。	符合
		外部安全距离	外部距离符合《烟花爆竹工程设计安全标准》(GB50161-2022)等标准规范的相关要求。	符合
		安全疏散条件	库区设有1个大门,1个安全疏散出口,有利于紧急情况下安全疏散。	符合
		2	条件与设施	库区主要道路的宽度、坡度,建筑物之间的通道宽度
烟花爆竹流向信息化管理	该公司建立烟花爆竹流向信息化管理系统,流向登记内容包括时间、产品代码、产品名称、供货/购买单位名称、经办人、收入量、拨出量、结余量,指定专人操作; 产品流向信息、购买许可证信息均有记录并保存烟花爆竹流向登记记录。			符合
消防设施、消防水源水量、保护范围、补充时间	该库区内有1座备用消防水池容积约58.5m <sup>3</sup> ,消防补水来自库区内水井; 另1座消防水池在库区外,容积约300m <sup>3</sup> ,消防补水来自于市政供水,水量充足,可满足库区消防用水要求。消防泵房配备了消防泵(2台电动消防泵,2台稳压泵,1台手抬机动泵)、手提式干粉灭火器、消火栓。室外消火栓的保护半径不超过150米,设置间距不超过120米。 已及时清理发电机房内的杂物见附件16第1项。			符合
安全监控保卫设施和固定值班电话	库区围墙外西北部办公楼监控室内,配备了专用值班电话。库区安装了视频监控系统、火灾自动			符合

			报警系统和电子围栏。	
		借助物联网网关, 实现烟雾、电子围栏、周界入侵等数据, 以及视频监控信息的集中接入及上传至所在地市应急管理局	该公司已将烟感、电子围栏的数据, 以及视频监控信息集中接入烟花爆竹安全生产风险监测预警系统平台。	符合

附表 1-3 安全防护设施、措施复查表

序号	项目	检查内容	依据	实际情况	检查结果
1	防护屏障	1.1 级建筑物是否设置防护屏障	《烟花爆竹工程设计安全标准》(GB 50161-2022) 第 5.4.2 条	该公司 2 栋烟花爆竹仓库为 1.3 级, 未设防护屏障(不需设置)	不涉及
		防护屏障的形式是否根据总平面布置、运输方式、地形条件等因素确定	《烟花爆竹工程设计安全标准》(GB 50161-2022) 第 5.4.1 条	该公司 2 栋烟花爆竹仓库为 1.3 级, 未设防护屏障(不需设置)	不涉及
		有运输或特殊要求的地段, 防护屏障内坡脚与建筑物外墙之间的水平距离是否按最小使用要求确定	《烟花爆竹工程设计安全标准》(GB 50161-2022) 第 5.4.4 条	该公司 2 栋烟花爆竹仓库为 1.3 级, 未设防护屏障(不需设置)	不涉及
		无特殊要求时, 防护屏障内坡脚与建筑物外墙之间的水平距离是否大于 3m	《烟花爆竹工程设计安全标准》(GB 50161-2022) 第 5.4.4 条	该公司 2 栋烟花爆竹仓库为 1.3 级, 未设防护屏障(不需设置)	不涉及
		防护屏障的高度, 是否低于防护屏障内危险性建筑物侧墙顶部高度	《烟花爆竹工程设计安全标准》(GB 50161-2022) 第 5.4.5 条	该公司 2 栋烟花爆竹仓库为 1.3 级, 未设防护屏障(不需设置)	不涉及
		防护土堤顶宽是否小于 1.0m; 底宽是否小于高度的 1.5 倍; 防护土堤边坡是否稳定, 其坡度是否根据不同土质材料确定	《烟花爆竹工程设计安全标准》(GB 50161-2022) 第 5.4.7 条	该公司 2 栋烟花爆竹仓库为 1.3 级, 未设防护屏障(不需设置)	不涉及
2	防雷防静电	危险性建筑物, 是否按照《建筑物防雷设计规范》的规定, 采取防雷措施	《烟花爆竹工程设计安全标准》(GB 50161-2022) 第 12.7.1 条	仓库设置了防雷装置, 检测合格。	符合
		危险场所是否使用静电非导体材料制作的工装器具	《烟花爆竹工程设计安全标准》(GB 50161-2022) 第 12.8.6 条	现场检查时, 未发现仓库内使用非防静电导体材料制作的工装器具现象。已清理库房内闲置桌凳见附件 16 第 6 项	符合
		库房的出入口处, 是否设置消除人体静电装置	《烟花爆竹工程设计安全标准》(GB	已维修 1 号爆竹仓库门前异常的人体静电释放器见	符合

		置, 其接地电阻值是否大于 100Ω	50161-2022) 第 12.8.7 条	附件 16 第 2 项	
3	安全标志	仓库的入口处或防火区内, 是否设置相应的“禁止烟火”、“禁止吸烟”、“禁止带火种”等标志和安全警示语	《消防安全标志设置要求》(GB 15630-1995) 第 5.12 条	库区围墙设置了“严禁烟火”等安全警示语。库房设置了“严禁烟火”等安全警示标志。	符合
				已更换褪色的安全警示标志见附件 16 第 3 项	符合
		标志牌是否稳固	《安全色和安全标志》(GB2894-2025) 第 7.3.4 条	库房设置的安全警示标志设置稳固。	符合
		机动车辆的行驶速度是否超过 15km/h	《烟花爆竹作业安全技术规程》(GB 11652-2012) 第 9.2.3.1 条	库区设置机动车辆限速标志 5km/h	符合
				已及时更换褪色和开裂的车辆限速标志牌见附件 16 第 4 项。	符合
生产经营单位应当在有较大危险因素的生产经营场所和有关设施、设备上, 设置明显的安全警示标志	《中华人民共和国安全生产法》(国家主席令 第 88 号) 第三十五条	发电机房控制柜内开关已设置功能标识见附件 16 第 5 项	符合		
4	劳动防护	作业人员是否穿戴紧口长袖长裤工作服、托帽、布袜, 尽量减少身体的裸露部分, 衣着是否简单易脱	《烟花爆竹作业安全技术规程》(GB11652-2012) 第 11.2.2 条	作业人员衣着能满足要求	符合
		防护用品是否由防静电材质制成	《烟花爆竹作业安全技术规程》(GB11652-2012) 第 11.2.2 条	该公司按要求为作业人员配备了棉质工作服。	符合

该公司根据《烟花爆竹安全生产风险监测预警系统仓库安全管理部分建设技术指南》(应急管理部危化监管二司, 2025 年 4 月) 及《烟花爆竹安全生产风险监测预警系统升级建设-烟花爆竹批发企业任务清单》的要求, 进行烟花爆竹安全生产风险监测预警系统升级建设, 新增设备设施情况详见表 2-1。

附表 1-4 电气、机械、工具安全特性复查表

序号	项目	检查内容	依据	实际情况	复查结果
1	电器	电气设备、照明的选型与安装是否符合标准要求	《烟花爆竹工程设计安全标准》(GB50161-2022) 第 12.2.4 条~第 12.2.7 条	库房内已设置防爆应急灯(疏散照明和疏散标识), 库房内设置了烟感、视频探头和防爆温湿度传感器, 其选型与安装符合标准要求	符合
		电气线路的敷设与连接是否符合标准要求	《烟花爆竹工程设计安全标准》(GB 50161-2022) 第 12.3.1 条	库房内手动报警按钮的电气线路为暗敷, 视频探头、防爆温湿度传感器、防爆应急灯(疏散照明和疏散标识)的电气线路穿管敷设, 电气线路的敷设与连接符合标准要求	符合
2	工具	装卸作业中, 只许单件搬运, 不得碰撞、拖拉、摩擦、翻滚和剧烈振动, 不许使用铁撬等铁质工具, 库房内有铁质工器具。	《烟花爆竹作业安全技术规程》(GB 11652-2012) 第 9.1.3 条	未发现装卸作业现场使用铁撬等铁质工具	符合

附表 1-5 库区周边环境安全复查表

序号	检查内容	依据	实际情况	检查结论
1	烟花爆竹仓库的选址应符合国土空间规划以及相关规划要求。应避开居民点、学校、工业区、旅游区重点建筑物、铁路和公路运输线、高压输电线等。	《烟花爆竹工程设计安全标准》(GB50161-2022) 第 4.1.1 条	1.烟花爆竹储存库区符合国土空间规划以及相关规划的要求。 2.选址避开了居民点、学校、工业区、旅游区重点建筑物、铁路和公路运输线、高压输电线等。 3.该公司烟花爆竹库区东侧有厕所、零散住户、省道 210、农田、山林、10kV 架空电力线及合武高铁(在建); 西侧有山林和零散住户; 西北侧有零散住户; 东南侧有零散住户和山体; 北侧有乡村道路、零散住户、10kV 架空电力线和架空通信线。 库区外部安全距离符合《烟花爆竹工程设计安全标准》(GB50161-2022) 等相关要求。	符合

序号	检查内容	依据	实际情况	检查结论
			外部距离符合规范要求,具体见表2-4。	

附表 1-6 消防设施复查表

序号	检查内容	依据	实际情况	复查结果
1	烟花爆竹经营批发仓库必须设置消防给水设施	《烟花爆竹工程设计安全标准》(GB 50161-2022) 第 9.0.1 条	该库区内有 1 座备用消防水池容积约 58.5m <sup>3</sup> , 消防补水来自库区内水井; 另 1 座消防水池在库区外, 容积约 300m <sup>3</sup> , 消防补水来自于市政供水, 水量充足, 可满足库区消防用水要求。消防泵房配备了消防泵(2 台电动消防泵, 2 台稳压泵, 1 台手抬机动泵)、手提式干粉灭火器、消火栓。室外消火栓的保护半径不超过 150 米, 设置间距不超过 120 米。	符合
2	供消防车或手抬机动消防泵取水的消防水池和室外消火栓的保护半径不应大于 150 米	《烟花爆竹工程设计安全标准》(GB 50161-2022) 第 9.0.4 条	该公司配备消防泵(2 台电动消防泵, 2 台稳压泵, 1 台手抬消防泵)。室外消火栓保护半径不大于 150 米。库区供手抬机动泵取水的消防水池保护半径不大于 150 米。	符合
3	不得损坏、挪用或者擅自拆除、停用消防设施、器材, 不得埋压、圈占、遮挡消火栓或者占用防火间距, 不得占用、堵塞、封闭疏散通道、安全出口、消防车通道。	《中华人民共和国消防法》(国家主席令第 81 号修订) 第二十八条	已清理室外消火栓周围的遮挡植被见附件 16 第 7 项。	符合
4	灭火器应设置在明显和便于取用的地点, 且不得影响安全疏散	《建筑灭火器配置设计规范》(GB50140-2005) 第 5.1.1 条	灭火器设置在明显和便于取用的地点。	符合
5	一个计算单元内配置的灭火器数量不得少于 2 具; 每个设置点的灭火器数量不宜多于 5 具。	《建筑灭火器配置设计规范》(GB50140-2005) 第 6.1.1、6.1.2 条	符合相关要求	符合

6	仓库是否设置手动火灾报警装置或火灾自动报警系统	《烟花爆竹工程设计安全标准》(GB 50161-2022) 第 13.4.1 条	仓库设有火灾自动报警系统。	符合
7	按照国家标准、行业标准配置消防设施、器材,设置消防安全标志,并定期组织检验、维修,确保完好有效	《中华人民共和国消防法》(国家主席令第 81 号修订) 第十六条第(二)款	仓库设置了火灾自动报警系统。库区设置了消防泵(2 台电动消防泵,2 台稳压泵,1 台手抬机动泵)、手提式干粉灭火器等消防器材。	符合
			已清理室外消火栓周围的遮挡植被见附件 16 第 7 项。	符合
8	消防用电按一、二级负荷供电的建筑,当采用自备发电设备作备用电源时,自备发电设备应设置自动和手动启动装置。当采用自动启动方式时,应能保证在 30s 内供电。 不同级别负荷的供电电源应符合现行国家标准《供配电系统设计规范》GB50052 的规定。	《建筑设计防火规范》GB50016-2014(2018 版) 第 10.1.4 条	库区最大室外消防用水量小于 GB50016-2014(2018 版) 第 10.1.2 条要求的 30L/s,库区的消防用电负荷可按照三级负荷供电。库区供电电源来自库区西北侧围墙外 10kV 电线杆,供电电源可靠。	符合

附表 1-7 评价单元/库房现场复查表

评价单元/库房名称: 1 号 1.3 级爆竹仓库

序号	项目	检查内容	实际情况	结论
1	定级定量	建筑物危险等级	1 号爆竹仓库危险等级为 1.3 级。	符合
		核定存药量	库房的存药量不超过设计药物限量。	符合
		内部安全距离	无人值守的岗哨内已清除椅子和沙发见附件 16 第 8 项。内部距离符合规范要求,详见表 2-4。	符合
		安全标识标志	库房外墙上设置安全要素标识,明确编号: 01,用途: 1#爆竹仓库,面积: 800m <sup>2</sup> ,危险等级: 1.3 级,药物限量: 5000kg,定员: 8 人,安全责任人等内容。	符合
2	建筑结构	建筑设计和结构	1 号爆竹仓库建筑面积 800m <sup>2</sup> ,中间采用防火墙平均分隔成 2 个防火分区(小库),钢筋混凝土框架结构。	符合
		建筑物防火等级	建筑物耐火等级为二级。	符合

		门的开启方向、宽度、数量以及与其他建筑物门的对应方向等	库房设有4个门,门宽不小于1.5米,外开,门口无门槛,无台阶,南侧2个门设有装卸平台和防护雨棚,装卸平台一侧有斜坡直达地面;北侧2个门设有平台和防护雨棚,平台一侧有斜坡直达地面	符合
		窗的结构、材料及开启方向等	通风窗为固定百叶窗,设置了金属网。勒脚处设置了固定进气窗,为百叶窗,内设金属网。	符合
		屋盖的材料、结构	房盖采用钢屋架、复合压型钢瓦。	符合
		墙的结构、厚度、内墙面,梁或过梁的设置等	墙为钢混结构,厚度、内墙面,梁或过梁的设置等符合标准要求。	符合
		地面阻燃性、柔性、导静电性能	爆竹产品已装箱,未见在库内开箱,地面为一般地面。	符合
			已清理1号爆竹仓库破损的外包装箱见附件16第9项	符合
仓库防潮、隔热、通风、防小动物的配置等	库房整体已架空防潮,地面已采取防潮处理。房盖加设阻燃隔热层;设有通风窗、进气窗;配置了防小动物的金属网。	符合		
3	疏散要求	安全出口的数量,设置方向和位置,疏散距离	库房设有4个门,门宽不小于1.5米,外开,门口无门槛,无台阶,南侧2个门设有装卸平台和防护雨棚,装卸平台一侧有斜坡直达地面;北侧2个门设有平台和防护雨棚,平台一侧有斜坡直达地面。最远点至安全出口不大于15米。	符合
		建筑物内的通道宽度	运输通道的宽度不小于1.5米。	符合
		门口台阶及坡度	门口无门槛、无台阶,南侧2个门设有装卸平台和防护雨棚,装卸平台一侧有斜坡直达地面;北侧2个门设有平台和防护雨棚,平台一侧有斜坡直达地面。坡度符合要求。	符合
4	人员	核定数量	1号爆竹仓库整栋仓库定员8人,现场检查时,作业人员未超过定员。	符合
		培训和上岗证	已培训	符合
		衣着	衣着整齐	符合
		防护用品及材质	配有棉质工作服	符合
		年龄和身体状况	烟花爆竹储存作业人员年龄小于60岁,身体健康。	符合
5	防护屏障	防护屏障的设立	库房危险等级为1.3级,未设防护屏障。	不涉及
		防护屏障的形式和防护能力	库房危险等级为1.3级,未设防护屏障。	不涉及
6	消防	设施、器材的配置和检验	库房设置了火灾自动报警系统。库区设置了室外消火栓、干粉灭火器等消防器材。	符合

		防火设备和措施	库房设置了火灾自动报警系统。库区设置了室外消火栓、干粉灭火器等消防器材。	符合
		电气设备的选型与安装	库房内电气设备的选型与安装符合要求。	符合
		电气照明的选型与安装	库房内设置防爆应急灯(疏散照明和疏散标识),其选型与安装符合要求	符合
		电线的选型、连接、敷设	电线的选型与安装符合标准要求。	符合
		防雷设施	库房设置了防雷设施,检测合格。	符合
		设备和电气的接地	设备的和电气的接地符合标准要求	符合
		设备的检修和维护	设备的检修和维护符合标准要求。	符合
		人体静电消除器	已维修1号爆竹仓库门前异常的人体静电释放器见附件16第2项	符合
7	贮存与运输	产品堆垛的高度和堆垛间的距离	库房内墙设置了2.5米堆垛限高线,堆垛间的距离不小于0.7米。堆垛距墙不小于0.45米。	符合
		运输通道的宽度	运输通道的宽度不小于1.5米,通风巷的宽度不小于0.45米。	符合
		地面的防潮措施	库房整体已架空防潮,地面已采取防潮处理,地面为一般地面。	符合
		库房内是否配备温度计、湿度计并定期记录	库房内配备温度计、湿度计并定期记录。	符合
		机动车库区行驶路线和装卸	机动车辆行驶路线和装卸符合要求。	符合
8	规程制度	岗位安全管理制度	已重新设置并张贴安全管理制度牌见附件16第10项	符合
		岗位安全操作规程	已重新设置并张贴安全操作规程牌见附件16第11项	符合

附表 1-8 评价单元/库房现场复查表

评价单元/库房名称: 2号1.3级烟花仓库

序号	项目	检查内容	实际情况	结论
1	定级定量	建筑物危险等级	2号烟花仓库危险等级为1.3级。	符合
		核定存药量	库房的存药量不超过设计药物限量。	符合
		内部安全距离	内部距离符合规范要求。	符合

		安全标识标志	库房外墙上设置安全要素标识牌, 明确编号: 02, 用途: 2#烟花仓库, 面积: 980m <sup>2</sup> , 危险等级: 1.3 级, 药物限量: 8000kg, 定员: 8 人, 安全责任人等内容。	符 合
2	建筑结构	建筑设计和结构	2 号烟花仓库建筑面积是 980m <sup>2</sup> , 中间采用防火墙平均分隔成 2 个防火分区(小库), 钢筋混凝土框架结构。	符 合
		建筑物防火等级	建筑物耐火等级为二级。	符 合
		门的开启方向、宽度、数量以及与其他建筑物门的对应方向等	库房设有 4 个门, 门宽不小于 1.5 米, 外开, 门口无门槛, 无台阶, 西侧 2 个门设有装卸平台和防护雨棚, 装卸平台一侧有斜坡直达地面; 东侧 2 个门设有平台和防护雨棚, 平台一侧有斜坡直达地面	符 合
		窗的结构、材料及开启方向等	通风窗为固定百叶窗, 设置了金属网。勒脚处设置了固定进气窗, 为百叶窗, 内设金属网。	符 合
		屋盖的材料、结构	房盖采用钢屋架、复合压型钢瓦。	符 合
		墙的结构、厚度、内墙面, 梁或过梁的设置等	墙为钢混结构, 厚度、内墙面, 梁或过梁的设置等符合标准要求。	符 合
		地面阻燃性、柔性、导静电性能	烟花产品已装箱, 未见在库内开箱, 地面为一般地面。	符 合
		仓库防潮、隔热、通风、防小动物的配置等	库房整体已架空防潮, 地面已采取防潮处理。房盖加设阻燃隔热层; 设有通风窗、进气窗; 配置了防小动物的金属网。	符 合
3	疏散要求	安全出口的数量, 设置方向和位置, 疏散距离	库房设有 4 个门, 门宽不小于 1.5 米, 外开, 门口无门槛, 无台阶, 西侧 2 个门设有装卸平台和防护雨棚, 装卸平台一侧有斜坡直达地面; 东侧 2 个门设有平台和防护雨棚, 平台一侧有斜坡直达地面。最远点至安全出口不大于 15 米。	符 合
		建筑物内的通道宽度	运输通道的宽度不小于 1.5 米。	符 合
		门口台阶及坡度	门口无门槛、无台阶, 西侧 2 个门设有装卸平台和防护雨棚, 装卸平台一侧有斜坡直达地面; 东侧 2 个门设有平台和防护雨棚, 平台一侧有斜坡直达地面。坡度符合要求。	符 合
4	人员	核定数量	2 号烟花仓库整栋仓库定员 8 人。现场检查时, 作业人员未超过定员。	符 合
		培训和上岗证	已培训	符 合
		衣着	衣着整齐	符 合

		防护用品及材质	配有棉质工作服	符合
		年龄和身体状况	烟花爆竹储存作业人员年龄小于 60 岁, 身体健康。	符合
5	防护屏障	防护屏障的设立	库房危险等级为 1.3 级, 未设防护屏障。	不涉及
		防护屏障的形式和防护能力	库房危险等级为 1.3 级, 未设防护屏障。	不涉及
6	消防	设施、器材的配置和检验	库房设置了火灾自动报警系统。库区设置了室外消火栓、干粉灭火器等消防器材。	符合
		防火设备和措施	库房设置了火灾自动报警系统。库区设置了室外消火栓、干粉灭火器等消防器材。	符合
		电气设备的选型与安装	库房内电气设备的选型与安装符合要求。	符合
		电气照明的选型与安装	库房内设置防爆应急灯(疏散照明和疏散标识), 其选型与安装符合要求	符合
		电线的选型、连接、敷设	电线的选型与安装符合标准要求。	符合
		防雷设施	库房设置了防雷设施, 检测合格。	符合
		设备和电气的接地	设备的和电气的接地符合标准要求	符合
		设备的检修和维护	设备的检修和维护符合标准要求。	符合
		人体静电消除器	库房门口设有人体静电消除器, 检测合格。	符合
7	贮存与运输	产品堆垛的高度和堆垛间的距离	库房内墙设置了 2.5 米堆垛限高线, 堆垛间的距离不小于 0.7 米。通风巷的宽度不小于 0.45 米。	符合
		运输通道的宽度	运输通道的宽度不小于 1.5 米, 通风巷的宽度不小于 0.45 米。	符合
		地面的防潮措施	库房整体已架空防潮, 地面已采取防潮处理, 地面为一般地面。	符合
		库房内是否配备温度计、湿度计并定期记录	库房内配备温度计、湿度计并定期记录。	符合
		机动车库区行驶路线和装卸	机动车辆行驶路线和装卸符合要求。	符合
8	规程制度	岗位安全管理制度	已重新设置并张贴安全管理制度牌见附件 16 第 10 项	符合
		岗位安全操作规程	已重新设置并张贴安全操作规程牌见附件 16 第 11 项	符合

## 2、安全评价方法简介及评价过程

### 2.1 安全检查表评价法

安全检查表评价法(SCL法)是一种最基础、最简便、应用最广泛的危险性评价方法。安全检查表的分类方法有许多种,可按基本类型、检查内容分类,也可按使用场合分类。目前常用的安全检查表有定性检查表、半定量检查表和否决型检查表等三种类型。

定性安全检查表是列出检查要点逐项检查,检查结果以“是”、“否”或“有”、“无”表示,检查结果不能量化。

半定量检查表是给每个检查要点赋以分值,检查结果以总分表示,不同的检查对象可以相互比较,但缺点是检查要点的准确赋值比较困难。

否决型检查表是给一些特别重要的检查要点做出标记,这些检查要点如不满足,检查结果视为不合格,这样可以做到要点突出。

本报告选用定性“安全检查表法”,对该公司烟花爆竹生产工艺、作业条件、安全设施、周边环境,以及安全管理措施等是否符合有关标准、规范规定的安全生产条件,采用“是”、“否”或“有”、“无”的方法逐项检查,进行符合性评价。

安全检查表的内容判别标准取自《中华人民共和国安全生产法》、《烟花爆竹安全管理条例》等法律法规,以及相关的国家标准、规范和规定。

评价过程见报告正文。

### 2.2 作业条件危险性评价法

#### 1) 安全评价方法简介

作业条件危险性评价法是对作业人员在具有潜在危险性环境中作业时危险性进行评价的半定量评价方法。该方法由美国的格雷厄姆和金尼提出,也称为格雷

厄姆—金尼法。他们认为,影响作业条件危险性的因素包括事故发生的可能性(L)、人员暴露于危险环境的频繁程度(E)和一旦发生事故可能造成的后果(C)。用这3种因素分值的乘积D来评价作业条件的危险性大小,即:  $D=L \times E \times C$ 。D值越大,作业条件的危险性越大,操作人员伤亡的危险性就越大。

该方法比较简便,易在企业内部实行,有利于掌握企业内部各危险点的危险状况,有利于整改措施的实施。

## 2) 评价步骤

- ① 以类比作业条件比较为基础,由熟悉作业条件人员(专家)组成评价小组。
- ② 由评价小组成员按规定标准给L、E、C分别打分,取三组分值集的平均值作为L、E、C的计算分值,用计算的危险性分值D来评价作业条件危险性等级。

## 3) 赋分标准

### ① 事故发生的可能性 L

赋分标准值见附表 2-1。

附表 2-1 事故发生的可能性分值 L

分数值	事故发生可能性
10	完全会被预料到
6	相当可能
3	可能,但不经常
1	可能性小,完全意外
0.5	很不可能,可以设想
0.2	极不可能
0.1	实际上不可能

### ② 人员暴露于危险环境的频繁程度 E

人员暴露于危险环境中的时间越多,受到伤害的可能性越大,相应的危险性

也越大。赋分标准值见附表 2-2。

附表 2-2 人员暴露于危险环境的频繁程度分值 E

分数值	暴露于危险环境的频繁程度
10	连续暴露
6	每天工作时间内暴露
3	每周一次或偶然暴露
2	每月暴露一次
1	每年几次暴露
0.5	非常罕见地暴露

### ③ 发生事故可能造成的后果 C

事故造成的人员伤害和财产损失的范围变化很大,故规定分值为 1~100。赋分标准值见附表 2-3。

附表 2-3 发生事故可能造成的后果分值 C

分数值	发生事故可能造成的后果
100	大灾难, 10 人以上死亡, 或造成重大财产损失
40	灾难, 数人死亡, 或造成很大财产损失
15	非常严重, 1 人死亡, 或造成一定的财产损失
7	严重, 严重伤残, 或较小的财产损失
3	重大, 致残, 或很小的财产损失
1	引人注目, 轻伤, 需救护

### ④ 危险性等级划分标准

根据经验,危险性分值在 20 分以下为低危险性,稍有危险;危险性分值在 20~70 之间,比较危险,需要注意;危险性分值在 70~160 之间,有显著危险性,需要采取措施整改;危险性分值在 160~320 之间,有高度危险性,必须立即整改;危险性分值大于 320,极度危险,应立即停止作业,彻底整改。

按危险性分值划分危险性等级的标准见附表 2-4。

附表 2-4 危险性等级划分标准

危险性分值 D	危险程度
≥320	极度危险, 不能继续作业
≥160~320	高度危险, 需立即整改
≥70~160	显著危险, 需要整改
≥20~70	一般危险, 需要注意
<20	稍有危险, 可以接受

评价过程见报告正文。

## 2.3 伤害(或破坏)范围评价法

### 1) 爆炸空气冲击波的特性

炸药爆炸后, 会形成一团高温、高压、高能量密度的气体产物, 以极高的速度向周围膨胀, 如同一个巨大的活塞, 以极高的速度强烈压缩周围原来静止的空气, 使其压力、密度和温度突跃性升高, 形成一系列弱压缩波, 它的叠加成为强压缩波, 即空气冲击波。冲击波对周围物质具有压缩、推动或破坏作用。

爆炸能产生多种破坏效应, 如热辐射、一次碎片作用、有毒气体产物的致命效应等, 但最危险、破坏力最强、破坏区域最大的是冲击波的破坏效应, 包括冲击波传播到很远距离后引起的二次碎片(如震碎的玻璃)的破坏效应。

爆炸空气冲击波峰值超压 $\Delta P$ 是空气冲击波峰值压力与环境大气压力之差。研究表明, TNT 炸药在地面上爆炸时, 其空气冲击波超压按地面材料不同而有所不同。

① 若地面是混凝土、岩石等硬质材料构成, 则可认为爆炸冲击波基本上被全反射, 这时爆炸作用场某处的空气冲击波波峰值超压, 可近似看作是 2 倍药量在均匀无限空中爆炸所造成的超压。

② 若 TNT 炸药在沙土等一般软地面上爆炸, 则地面不会对冲击波形成全反

射, 而会形成一个较大的爆坑(1吨 TNT 炸药在粘土地面上爆炸会形成一个容积  $38\text{m}^3$  的爆坑), 因而要消耗掉一部分冲击波能量, 但大部分能量被反射。此时某处的空气冲击波波峰值超压, 可近似看作是 1.8 倍药量在均匀无限空中爆炸所造成的超压。

③ 若爆炸点周围不是防护土堤而是天然屏障, 如小山丘、峡谷等, 则冲击波波峰值超压可按平地爆炸情况计算后乘以折减或增加系数。例如, 在山坡地形爆炸, 山坡背面有利地形处冲击波波峰值超压可折减 30%~70%; 如在峡谷地形爆炸, 沿山沟的纵深或沟的出口方向, 冲击波波峰值压力将会增大 50%~90%。

④ 若爆炸点周围修筑有标准的防护土堤, 冲击波波峰值超压可按平地爆炸情况计算后乘以折减或增加系数。

## 2) 爆炸空气冲击波对人体的伤害

炸药爆炸后所产生的高温、高压爆轰产物以很高速度向四周传播, 对周围人员和建筑物均有很大危害。危害作用主要来自: 爆炸高温火球、空气冲击波、固体飞散物和地震波等。其中, 高温火球和地震波作用距离较近, 固体飞散物有时会飞得很远, 但只造成个别伤害, 只有空气冲击波作用面宽、危害性大。

爆炸空气冲击波对人体伤害作用可分为两类: 一是冲击波的直接作用; 二是冲击波的间接作用。直接作用是指人体内脏器官和耳膜受冲击波作用后而受到的直接伤害; 间接作用是指人体受到冲击波作用后而发生位移、跌倒而受到的撞击伤害, 以及由爆炸冲击波抛掷起来的碎片偶尔袭击伤害。

## 3) 爆炸空气冲击波对建筑物的破坏

爆炸空气冲击波对建筑物的破坏作用, 与冲击波本身的强弱和建筑物的机构特征有关。冲击波本身的强弱取决于冲击波峰值超压和比冲量。冲击波峰值超压

表示冲击波对目标瞬间作用的量, 而比冲量则表示在正压区时间内超压持续作用的量。二者对建筑物都起破坏作用, 何者起主要作用要看爆炸药量、建筑物与爆炸中心的距离、建筑结构与特征、地形地貌等。一般说来, 由于冲击波正压区作用时间随着距爆炸点的距离和爆炸药量的增加而增加, 故大药量远距离爆炸时, 常以冲击波峰值超压破坏为主; 小药量近距离爆炸时, 常以比冲量破坏为主。

在爆炸药量和爆炸中心距建筑物距离一定的情况下, 破坏作用则主要取决于建筑物本身结构特征和冲击波正压区作用时间, 前者决定了对冲击波载荷的接受情况, 后者决定了受载荷作用的时间长短。从研究爆炸事故对周围居民建筑安全角度来看, 主要是考虑较大药量爆炸对较远距离作用, 因而主要以冲击波峰值超压来衡量爆炸对建筑物的破坏作用。

爆炸事故发生时, 距爆炸中心较近的建筑物, 尽管冲击波波阵面的压力很高, 但由于受作用的面积小, 正压区作用时间较短, 故可能只造成局部破坏; 而距爆炸中心较远的建筑物, 虽然冲击波波阵面的压力衰竭了, 但由于受作用面积大, 正压区作用时间较长, 所以往往造成大面积总体性破坏。

爆炸冲击波峰值超压对人体的伤害和建筑物的破坏作用见附表 2-5。

附表 2-5 冲击波峰值超压对人体的伤害和建筑物的破坏作用

超压/ $10^5\text{Pa}$	破坏与伤害情况
0.05~0.06	门窗玻璃部分破碎
0.06~0.15	受压面的门窗玻璃大部分破碎
0.15~0.20	窗框损坏
0.20~0.30	墙裂缝, 人员轻伤
0.40~0.50	墙大裂缝, 屋瓦掉下, 人员中等伤
0.60~0.70	木建筑厂房房柱折断, 房架松动, 人员重伤或死亡
0.70~1.00	砖墙倒塌, 人员重伤或死亡

1.00~2.00	防震钢筋混凝土破坏, 小房间倒塌, 大部分人员死亡
2.00~3.00	大部分钢架结构破坏, 绝大部分人员死亡

常见的冲击波伤害—破坏准则有: 超压准则、冲量准则、压力—冲量准则等。超压则认为, 只要冲击波超压达到一定值便会对目标造成一定的破坏或损伤。超压准则只考虑超压, 不考虑超压持续时间。研究表明, 同样的超压值, 如果持续时间不同, 破坏效应也不同, 而持续时间与爆炸量有关。不同的爆炸量使用不同的超压准则。

冲量认为, 破坏效应不但取决于冲击波超压, 而且与超压持续时间直接相关。以冲量  $I$  作为衡量冲击波破坏效应的参数, 只要作用于目标的冲击波冲量  $I$  达到一临界值, 就会引起该目标相应等级的破坏。

超压—冲量准则认为, 破坏效应由超压  $\Delta p$  与冲量  $I$  共同作用决定, 它们的不同组合如果满足条件式  $(\Delta p - p_{cr})(I - I_{cr}) = C$ , 就产生相同的破坏效应。

式中:  $\Delta p$ ——冲击波超压, Pa;

$p_{cr}$ ——引超目标破坏的最小临界超压, Pa;

$I_{cr}$ ——目标破坏的临界冲量;

$C$ ——常数, 与目标性质和破坏等级有关。

在估计死亡区半径时, 使用超压—冲量准则; 在估计重伤和轻伤半径时, 使用超压准则。

### (1) 爆炸的伤害分区

## ① 死亡区

$$\text{死亡半径: } R_{\text{死亡}}=13.6(W_{\text{TNT}}/1000)^{0.37}$$

## ② 重伤区

$$\Delta P=0.137Z^{-3}+0.119Z^{-2}+0.269Z^{-1}-0.019$$

$$Z=R_{\text{重伤}}(P_0/E)^{1/3}$$

$$\Delta P=44000/P_0$$

式中: R——目标到爆源的水平距离, m;

$P_0$ ——环境压力,  $P_0=101325\text{Pa}$ 。

利用上式计算出来的 R 即为重伤区半径。

## ③ 轻伤区

$$\Delta P=0.137Z^{-3}+0.119Z^{-2}+0.269Z^{-1}-0.019$$

$$Z=R_{\text{轻伤}}(P_0/E)^{1/3}$$

$$\Delta P=17000/P_0$$

利用上式计算出来的 R 即为轻伤区半径。

## ④ 财产损失区

$$\text{财产损失半径: } R_{\text{财损}}=K_{\text{II}}W_{\text{TNT}}^{1/3}/(1+(3175/W_{\text{TNT}})^2)^{1/6}$$

式中:  $K_{\text{II}}$ ——二级破坏系数,  $K_{\text{II}}=5.6$ 。

伤害(或破坏)范围评价过程见报告正文。

### 3、主要原物理化性能和危险有害因素分析

烟花爆竹产品主要原物理化性能和危险、有害因素分析如下：

#### （1）烟花爆竹产品主要原料的危险有害因素分析

烟花爆竹产品主要原料的危险特性见附表 3-1。

附表 3-1 烟花爆竹产品主要原料的危险特性

品名	危险化学品序号	爆炸极限（V%）	主要危险性	火险类别
高氯酸钾	803	/	氧化性	甲
硫磺	1290	下限：35mg/m <sup>3</sup>	易燃	乙
硝酸钾	2303	/	氧化性	甲
铝粉	1377	下限：37~50mg/m <sup>3</sup>	易燃	乙
碳酸锶		/	非氧化剂	/
铝镁合金粉		/	遇水易燃	乙
硝酸钡	2288	/	氧化性	甲
酚醛树脂		下限：20	可燃	/

#### （2）黑火药的危险有害因素分析

黑火药是以硝酸钾为氧化剂、以木炭为可燃物（还原剂）、以硫磺为粘结剂制成的一种烟火药。

##### ①黑火药对热的敏感度

黑火药热的爆发点（发火点）约 265~310℃，比其他任何火炸药都要低，而且黑火药的点燃性能与它的粉碎程度和混合的均匀程度有关。粉碎得越细、混合得越均匀，爆发点也越低。

由于黑火药的爆发点较低，所以它对热和火焰等点火源的作用非常敏感，任何一种微小的火星都可以将它点燃。聚焦的太阳光，也能引燃。高温物体与黑火药接触或者黑火药被加热到 70℃以上，热量又不能及时散发时，黑火药会发生自

燃或爆炸。

黑火药对热的敏感度，随着数量的增加而提高。因此，在黑火药使用中应严格限制每次的领药量，限制作业场所的黑火药的滞留量。

### ② 黑火药对冲击（撞击）作用的敏感度

黑火药对冲击的敏感度，同军事上用的无烟火药差不多，影响黑火药对冲击敏感度的主要因素如下。

A、黑火药的湿度越低，对冲击的敏感度越大。

B、温度越高，对冲击的敏感度越高。当黑火药的温度在 40°C 以上时，任何轻微的冲击都会引起燃烧、爆炸。

C、黑火药中如果混入少量的砂石等杂质，会大大提高它对冲击的敏感度。因此，在黑火药（包括各种原料）的储存和使用中，应特别注意清除砂石和防止其他机械杂质混入。

D、对冲击作用的敏感度，也与它的爆发点有关。爆发点越低的黑火药，对冲击作用的敏感度越高。

E、黑火药粉碎的越细、混合得越好，对冲击作用的敏感度越高。

### ③ 黑火药对摩擦作用的敏感度

黑火药对摩擦作用非常敏感，甚至在两块木板之间的摩擦也能使它起火燃烧。

A、黑火药对摩擦的敏感度，与相互摩擦物体的硬度有关。互相摩擦的物体越硬，越容易使黑火药燃烧、爆炸。

B、当黑火药中混入砂石时，会极大提高摩擦感度。其原因与受到冲击作用时相同，只是冲击力集中变成摩擦力集中。因此，绝对不能用石磨去磨碎、混合

黑火药。

C、黑火药对摩擦的敏感度，也与它的发火点有关。发火点越低的黑火药，对摩擦作用的敏感度越高。

D、黑火药粉碎的越细、混合得越好，对摩擦作用的敏感度越高。

#### ④ 黑火药的化学稳定性

黑火药的化学稳定性很好。如果存放时不受潮，甚至在存放一二百年后仍然具有燃烧爆炸性能。因此，在处置长期存放的废弃的黑火药时，决不可掉以轻心。

### (3) 引火线的危险有害因素分析

引火线的主要危险有害因素是火灾，量大时有轻微爆炸。引火线对明火、振动、摩擦、爆炸、冲击波、撞击、爆轰波、高热、雷电、静电等敏感。

主要原料的理化性能和危险、有害因素见附表 3-2~附表 3-7。

附表 3-2 高氯酸钾

标识	中文名：过氯酸钾；高氯酸钾	英文名：potassium perchlorate; potassium su perchlorate	
	分子式：KClO <sub>4</sub>	危规号：51019	UN 编号：1489
	分子量：138.55		CAS 号：7778-74-7
理化性质	性状：无色结晶或白色结晶粉末。		
	主要用途：用作分析试剂、氧化剂、固体火箭燃料，也用于烟火及照明。		
	熔点（℃）：610（分解）	溶解性：微溶于水，不溶于乙醇。	
	沸点（℃）：	相对密度（水=1）：2.52	
	饱和蒸气压（kPa）：	相对密度（空气=1）：4.8	
	临界温度（℃）：	燃烧热（kJ/mol）：	
燃烧爆炸危险性	分解温度（℃）：400	临界压力：	
	燃烧性：不燃	燃烧（分解）产物：氧化物、氧化钾。	
	闪点（℃）：无意义	聚合危害：不聚合	
	爆炸极限（V%）：	稳定性：稳定	
	自燃温度（℃）：	禁忌物：强还原剂、活性金属粉末、强酸、醇类、易燃或可燃物。	
毒性	危险特性：强氧化剂。与还原剂、有机物、易燃物如硫、磷或金属粉末等混合可形成爆炸性混合物。在火场中，受热的容器有爆炸危险。受热分解，放出氧气。		
	灭火方法：灭火剂：雾状水、砂土。		
人体危害	接触限值：中国 MAC（mg/m <sup>3</sup> ）： 美国：TLV-TWA： TLV-TSTEL：		
	有强烈刺激性。对皮肤有强烈的刺激性，可经呼吸道、消化道和皮肤吸入人体引起中毒。高浓度接触，严重损害粘膜、上呼吸道、眼睛及皮肤，接触皮肤后应立即用大量清水冲洗。中毒症状有烧灼感、咳嗽、喘息、气短、喉炎、头痛、恶心和呕吐等。		

急救	<p>皮肤接触：立即脱去被污染的衣着，用大量流动清水冲洗，至少 15 分钟，就医。</p> <p>眼睛接触：立即提起眼睑，用流动清水或生理盐水冲洗至少 15min，就医。</p> <p>吸入：迅速脱离现场至空气新鲜处。保持呼吸道畅通。如呼吸困难，给输氧。如呼吸停止，立即进入人工呼吸。就医。</p> <p>食入：误服者用水漱口，给饮牛奶或蛋清。就医。</p>
防护	<p>工程控制：生产过程密闭，全面通风。提供安全淋浴和洗眼设备。</p> <p>呼吸系统和眼睛防护：可能接触其粉尘时，建议佩戴头罩型电动送风过滤式防尘呼吸器。</p> <p>身体和手防护：穿聚乙烯防毒服。戴橡胶手套。</p> <p>其它：工作现场严禁吸烟、进食和饮水。工作毕。淋浴更衣。保持良好的卫生习惯。</p>
泄漏处理	<p>隔离泄漏污染区，周围设警告标志，限制出入。建议应急处理人员戴自给式呼吸器，穿防毒服。不要直接接触泄漏物，勿使泄漏物与有机物、还原剂、可燃物质（木材、纸、油等）接触。小量泄漏：用砂土、干燥石灰或苏打灰混合。然后收集于干燥、洁净、有盖的容器中。大量泄漏：用塑料布、帆布覆盖，减少飞散，然后收集回收或运至废物处理场所处置。</p>
储运	<p>储存于专用库房，储存在阴凉、通风仓库内。防止阳光直射。注意防潮和雨水浸入。密封包装。不得与一切有机物、还原剂、活性金属粉末、易燃物或可燃物、酸类混合储运。搬运时要轻装轻卸，防止包装及容器损坏。禁止震动、撞击和摩擦。</p>

附表 3-3 硫 磺

标识	中文名：硫；硫磺	英文名：sulfur	
	分子式：S	危规号：41501	UN 编号：1350
	分子量：32.06		CAS 号：7704-34-9
理化性质	性状：淡黄色脆性结晶或粉末，有特殊臭味。		
	主要用途：用于制造染料、农药、火柴、火药、橡胶、人造丝、医药等。		
	熔点（℃）：119	溶解性：不溶于水，微溶于乙醇、醚，易溶于二硫化碳。	
	沸点（℃）：444.6	相对密度（水=1）：2.0	
	饱和蒸气压（kPa）：0.13（183.8℃）	相对密度（空气=1）：	
	临界温度（℃）：1040	燃烧热（kJ/mol）：	
	临界压力（Mpa）：11.75	最小引燃能量（mj）：0.02	
燃烧爆炸危险性	燃烧性：易燃	燃烧（分解）产物：氧化硫。	
	闪点（℃）：无意义	聚合危害：不聚合	
	爆炸极限（V%）： 下限：35mg/m <sup>3</sup> ，上限：无资料	稳定性：稳定	
	自燃温度（℃）：232	禁忌物：强氧化剂。	
	危险特性：与卤素、金属粉末等接触剧烈反应。硫磺为不良导体，在储运过程中易产生静电荷，可导致硫尘起火。粉尘或蒸气与空气或氧化剂混合形成爆炸性混合物。		
毒性	接触限值：中国 MAC（mg/m <sup>3</sup> ）： 美国：TLV-TWA： TLV-TSTEL：		
	有强烈刺激性。对皮肤有强烈的刺激性，可经呼吸道、消化道和皮肤吸入人体引起中毒。高浓度接触，严重损害粘膜、上呼吸道、眼睛及皮肤，接触皮肤后应立即用大量清水冲洗。中毒症状有烧灼感、咳嗽、喘息、气短、喉炎、头痛、恶心和呕吐等。		
急救	<p>皮肤接触：立即脱去被污染的衣着，用肥皂水和清水彻底冲洗皮肤。</p> <p>眼睛接触：立即提起眼睑，用流动清水或生理盐水冲洗。就医。</p> <p>吸入：迅速脱离现场至空气新鲜处。保持呼吸道畅通。如呼吸困难，给输氧。如呼吸停止，立即进入人工呼吸。就医。</p> <p>食入：饮足量温水，催吐，就医。</p>		
防护	<p>工程控制：密闭操作，局部排风。</p> <p>呼吸系统和眼睛防护：一般不需特殊防护。空气中粉尘浓度较高时，佩戴自吸过滤式防尘口罩。</p> <p>身体和手防护：穿一般作业防护服。戴一般作业防护手套。</p> <p>其它：工作现场严禁吸烟、进食和饮水。工作毕。淋浴更衣。注意个人清洁卫生。</p>		

泄漏处理	隔离泄漏污染区，限制出入。切断火源。建议应急处理人员戴自吸过滤式防尘口罩，穿一般作业工作服。不要直接接触泄漏物。小量泄漏：避免扬尘，用洁净的铲子收集于干燥、洁净、有盖的容器中。转移至安全场所。大量泄漏：用塑料布、帆布覆盖，减少飞散。使用无火花工具收集回收或运至废物处理场所处置。
储运	储存于阴凉、通风仓库内。远离火种、热源。包装必须密封，切勿受潮。切忌与氧化剂和磷等物品混储混运。平时需勤检查，查仓温，查混储。搬运时要轻装轻卸，防止包装及容器损坏。

附表 3-4 硝酸钾

标识	中文名：硝酸钾；火硝	英文名：potassium nitrate	
	分子式：KNO <sub>3</sub>	危规号：51056	UN 编号：1486
	分子量：101.10		CAS 号：7757-79-1
理化性质	性状：无色透明斜方或三方晶系颗粒或白色粉末。		
	主要用途：用于制造烟火、火药、火柴、医药，以及玻璃工业。		
	熔点（℃）：334	溶解性：易溶于水，不溶于无水乙醇、乙醚。	
	沸点（℃）：	相对密度（水=1）：2.11	
	饱和蒸气压（kPa）：	相对密度（空气=1）：	
	临界温度（℃）：	燃烧热（kJ/mol）：	
燃烧爆炸危险性	临界压力（Mpa）：	分解温度（℃）：400（约）	
	燃烧性：不燃	燃烧（分解）产物：氮氧化物。	
	闪点（℃）：无意义	聚合危害：不聚合	
	爆炸极限（V%）：	稳定性：稳定	
	自燃温度（℃）：	禁忌物：强还原剂、强酸、易燃或可燃物、活性金属粉末。	
	危险特性：强氧化剂。遇可燃物着火时，能助长火势。与有机物、还原剂、易燃物如硫、磷等接触或混合时有引起燃烧爆炸的危险。燃烧分解时，放出有毒的氮氧化物。受热分解，放出氧气。 灭火方法：消防人员须佩戴防毒面具、穿全身消防服。用雾状水、砂土灭火。切勿将水流直接射至熔融物，以免引起严重的流淌火灾或引起剧烈的沸溅。		
毒性	接触限值：中国 MAC（mg/m <sup>3</sup> ）： 美国：TLV-TWA： TLV-TSTEL：		
对人体危害	吸入本品粉尘对呼吸道有刺激性，高浓度吸入可引起肺水肿。大量接触可引起高铁血红蛋白症，影响血液携氧能力，出现头痛、头晕、紫绀、恶心、呕吐。重者引起呼吸紊乱、虚脱，甚至死亡。口服引起剧烈腹痛、呕吐、血便、休克、全身抽搐、昏迷，甚至死亡。对皮肤和眼睛有强烈的刺激性，甚至造成灼伤。 皮肤反复接触引起皮肤干燥、皸裂和皮疹。		
急救	皮肤接触：立即脱去被污染的衣着，用大量流动清水冲洗，至少 15 分钟。就医。 眼睛接触：立即提起眼睑，用大量流动清水或生理盐水彻底冲洗，至少 15 分钟。就医。 吸入：迅速脱离现场至空气新鲜处。保持呼吸道畅通。如呼吸困难，给输氧。如呼吸停止，立即进入人工呼吸。就医。 食入：误服者用水漱口，给饮牛奶或蛋清。就医。		
防护	工程控制：生产过程密闭，加强通风。提供安全淋浴和洗眼设备。 呼吸系统和眼睛防护：可能接触其粉尘时，建议佩戴头罩型电动送风过滤式防尘呼吸器。 身体和手防护：穿聚乙烯防毒服。戴氯丁橡胶手套。 其它：工作现场严禁吸烟、进食和饮水。工作毕。淋浴更衣。保持良好的卫生习惯。		
泄漏处理	隔离泄漏污染区，限制出入。切断火源。建议应急处理人员戴自吸过滤式防尘口罩，穿防毒服。不要直接接触泄漏物。勿使泄漏物与有机物、还原剂、易燃物接触。小量泄漏：用大量水冲洗，洗水稀释后放入废水系统。大量泄漏：用塑料布、帆布覆盖，减少飞散。然后收集回收或运至废物处理场所处置。		
储运	储存于阴凉、干燥、通风良好仓库内。远离火种、热源。应与易燃或可燃物、还原剂、硫、磷等分开存放。切忌混储混运。搬运时要轻装轻卸，防止包装及容器损坏。		

附表 3-5 铝粉

标识	中文名：铝粉；银粉	英文名：aluminium powder	
	分子式：Al	危规号：43013	UN 编号：1396
	分子量：26.97		CAS 号：7429-90-5
理	性状：银白色粉末。		

化性 质	主要用途：用作颜料、油漆、烟花等，也用于冶金工业。	
	熔点（℃）：660	溶解性：不溶于水，溶于碱、盐酸、硫酸。
	沸点（℃）：2056	相对密度（水=1）：2.70
	饱和蒸气压（kPa）：0.13（1284℃）	相对密度（空气=1）：
	临界温度（℃）：	燃烧热（kJ/mol）：822.9
	临界压力（Mpa）：	最小引燃能量（mJ）：15
燃 烧 爆 炸 危 险 性	燃烧性：易燃	燃烧（分解）产物：氧化铝。
	闪点（℃）：无意义	聚合危害：不聚合
	爆炸极限（V%）： 下限：37~50mg/m <sup>3</sup> ，上限：/	稳定性：稳定
	自燃温度（℃）：645	禁忌物：酸类、酰基氯、强氧化剂、卤素、氧。
	危险特性：大量粉尘遇潮湿、水蒸气能自燃。与氧化剂混合能形成爆炸性混合物。与氟、氯等接触会发生剧烈的化学反应。与酸类或强碱接触也能产生氢气，引起燃烧爆炸。粉体与空气可形成爆炸性混合物，当达到一定的浓度时，遇火星会发生爆炸。	
灭火方法：严禁用水、泡沫、二氧化碳扑救。可用适当的干砂、石粉将火闷熄。		
毒 性	接触限值：中国 MAC（mg/m <sup>3</sup> ）： 美国：TLV-TWA：ACGIH10mg/m <sup>3</sup> [粉尘]，5mg/m <sup>3</sup> [焊接烟雾] TLV-TSTEL：	
对 人 体 危 害	长期吸入可致铝尘肺。表现为消瘦、极易疲劳、呼吸困难、咳嗽、咳痰等。落入眼内，可发生局灶性坏死，角膜色素沉着，晶体膜改变及玻璃体浑浊。对鼻、口、性器官粘膜有刺激性，甚至发生溃疡。可引起痤疮、湿疹、皮炎。	
急 救	皮肤接触：脱去被污染的衣着，用肥皂水和清水彻底冲洗皮肤。 眼睛接触：立即提起眼睑，用大量流动清水或生理盐水彻底冲洗，至少15分钟。就医。 吸入：迅速脱离现场至空气新鲜处。 食入：给足量温水，催吐。就医。	
防 护	工程控制：密闭操作，局部排风。最好采用湿式操作。 呼吸系统和眼睛防护：空气中粉尘浓度超标时，应该佩戴自吸过滤式防尘口罩。必要时，建议佩戴空气呼吸器。戴化学安全防护眼镜。 身体和手防护：穿防静电工作服。戴一般作业防护手套。 其它：实行就业前和定期的体检。防止尘肺。	
泄 漏 处 理	隔离泄漏污染区，限制出入。切断火源。建议应急处理人员戴自给式呼吸器，穿消防防护服。不要直接接触泄漏物。小量泄漏：避免扬尘，用洁净的铲子收集于干燥、洁净、有盖的容器中。大量泄漏：用塑料布、帆布覆盖，减少飞散。使用无火花工具转移回收。	
储 运	储存于干燥清洁的仓库内。远离火种、热源。防止阳光直射。保持容器密封。在氮气中操作处置。应与氧化剂、酸类、碱类分开存放。切忌混储混运。搬运时要轻装轻卸，防止包装及容器损坏。	

附表 3-6 硝酸钡

标 识	中文名：硝酸钡	英文名：barium nitrate	
	分子式：Ba(NO <sub>3</sub> ) <sub>2</sub>	危规号：51060	UN 编号：1446
	分子量：261.34		CAS 号：10022-31-8
理 化 性 质	性状：无色或白色有光泽的立方结晶，微具吸湿性。		
	主要用途：用烟火、搪瓷、杀虫剂、制造钡盐等。		
	熔点（℃）：592	溶解性：溶于水、浓硫酸，不溶于醇、浓硝酸。	
	沸点（℃）：分解	相对密度（水=1）：3.24	
	饱和蒸气压（kPa）：	相对密度（空气=1）：	
	临界温度（℃）：	燃烧热（kJ/mol）：	
燃 烧 爆 炸	临界压力（Mpa）：	分解温度（℃）：	
	燃烧性：不燃	燃烧（分解）产物：氮氧化物。	
	闪点（℃）：无意义	聚合危害：不聚合	
	爆炸极限（V%）：	稳定性：稳定	
	自燃温度（℃）：	禁忌物：酸类、碱、酸酐、易燃或可燃物、强还原剂。	

危险性	危险特性：强氧化剂。遇可燃物着火时，能助长火势。与还原剂、有机物、易燃物如硫、磷或金属粉末等混合可形成爆炸性混合物。燃烧分解时，放出有毒的氮氧化物。
	灭火方法：消防人员须佩戴防毒面具、穿全身消防服。雾状水、砂土。切勿将水流直接射至熔融物，以免引起严重的流淌火灾或引起剧烈的沸腾。
毒性	接触限值：中国 MAC ( $\text{mg}/\text{m}^3$ )： 美国：TLV-TWA：OSHA $0.5\text{mg}[\text{Ba}]/\text{m}^3[\text{粉尘}]$ ，ACGIH $0.5\text{mg}[\text{Ba}]/\text{m}^3$ TLV-TSTEL：
对人体危害	误服后表现为恶心、呕吐、腹痛、腹泻、脉缓、头痛、眩晕等。严重中毒出现进行性肌麻痹、心律失常、血压降低、血钾明显降低等。可死于心律失常和呼吸肌麻痹。肾脏可能受损。大量吸入本品粉尘亦可引起中毒，但消化道反应较轻。 长期接触可致口腔炎、鼻炎、结膜炎、腹泻、心动过速、脱发等。
急救	皮肤接触：脱去被污染的衣着，用肥皂水和清水彻底冲洗皮肤。
	眼睛接触：立即提起眼睑，用大量流动清水或生理盐水彻底冲洗。就医。
	吸入：迅速脱离现场至空气新鲜处。保持呼吸道畅通。如呼吸困难，给输氧。如呼吸停止，立即进入人工呼吸。就医。
防护	工程控制：生产过程密闭，加强通风。提供安全淋浴和洗眼设备。
	呼吸系统和眼睛防护：可能接触其粉尘时，建议佩戴自吸过滤式防尘口罩。戴安全防护眼镜。
	身体和手防护：穿聚乙烯防毒服。戴氯丁橡胶手套。
其它：工作现场严禁吸烟、进食和饮水。工作毕。淋浴更衣。保持良好的卫生习惯。	
泄漏处理	隔离泄漏污染区，限制出入。建议应急处理人员戴自吸过滤式防尘口罩，穿一般作业工作服。不要直接接触泄漏物。勿使泄漏物与有机物、还原剂、易燃物接触。小量泄漏：小心扫起，置于袋中转移至安全场所。大量泄漏：收集回收或运至废物处理场所处置。
储运	储存于阴凉、干燥、通风良好的仓库内。远离火种、热源。应与易燃物、还原剂、硫、磷等分开存放。切忌混储混运。搬运时要轻装轻卸，防止包装及容器损坏。

附表 3-7 酚醛树脂

标识	中文名：酚醛树脂	英文名：Phenolic resin	
	分子式：	危规号：32197	UN 编号：1866
	分子量：		CAS 号：9003-35-4
理化性质	性状：根据化学结构和分子量大小的不同，有液体或固体之分。		
	主要用途：用作层压塑料、压塑粉、玻璃纤维增强塑料和胶合工业、涂料工业粘合剂等。		
	熔点 ( $^{\circ}\text{C}$ )：	溶解性：	
	沸点 ( $^{\circ}\text{C}$ )：	相对密度 (水=1)：	
	饱和蒸气压 (kPa)：	相对密度 (空气=1)：	
	临界温度 ( $^{\circ}\text{C}$ )：	燃烧热 (kJ/mol)：	
	临界压力 (Mpa)：	最小点火能 (mJ)：10	
燃烧爆炸危险性	燃烧性：可燃	燃烧（分解）产物：一氧化碳、二氧化碳。	
	闪点 ( $^{\circ}\text{C}$ )：无资料	聚合危害：不聚合	
	爆炸极限 (V%)：	稳定性：稳定	
	下限 (V%)：20，上限 (V%)：	禁忌物：强氧化剂。	
	自燃温度 ( $^{\circ}\text{C}$ )：420 (粉云)	危险特性：易燃，遇明火、高热能燃烧。受高热分解放出有毒气体。粉体与空气可形成爆炸性混合物，当达到一定浓度时，遇火星会发生爆炸。	
毒性	接触限值：中国 MAC ( $\text{mg}/\text{m}^3$ )：6 (酚基塑料)，0.1 (按苯酚计)，0.05 (按甲醛计)		
	美国：TLV-TWA： TLV-TSTEL：		
对人体危害	接触加工或使用本品过程中所形成的粉尘，可引起头痛、嗜睡、周身无力、呼吸道粘膜刺激症状、喘息性支气管炎和皮肤病，还可发生肾脏损害。空气环境分析发现苯酚、甲醛和氨。在缩聚过程中，可发生甲醛、酚、一氧化碳中毒。		

急救	<p>皮肤接触：脱去被污染的衣着，用肥皂水和清水彻底冲洗皮肤。</p> <p>眼睛接触：立即提起眼睑，用大量流动清水或生理盐水彻底冲洗。就医。</p> <p>吸入：迅速脱离现场至空气新鲜处。保持呼吸道畅通。如呼吸困难，给输氧。如呼吸停止，立即进入人工呼吸。就医。</p> <p>食入：给足量温水，催吐。就医。</p>
防护	<p>工程控制：密闭操作。提供良好的自然通风条件。</p> <p>呼吸系统和眼睛防护：一般不需要特殊防护，高浓度接触时可佩戴自吸过滤式防尘口罩。必要时戴化学安全防护眼镜。</p> <p>身体和手防护：穿防静电工作服。戴一般作业防护手套。</p> <p>其它：工作现场严禁吸烟。保持良好的卫生习惯。</p>
泄漏处理	<p>迅速撤离泄漏污染区人员至安全区，并进行隔离，严格限制出入。切断火源。建议应急处理人员戴自给正压式呼吸器，穿消防防护服。若是液体，尽可能切断泄漏源，防止进入下水道、排洪沟等限制性空间。小量泄漏：用干燥的砂土或类似物质吸收。大量泄漏：构筑围墙或挖坑收容；用泡沫覆盖，降低蒸气灾害。用防爆泵转移至槽车或专用收集器内，回收或运至废物处理场所处置。若是固体，收集于干燥、洁净、有盖的容器中。然后在专用废弃场所深层掩埋；若大量泄漏，收集回收或运至废物处理场所处置。</p>
储运	<p>储存于阴凉、通风良好的仓库内。远离火种、热源，防止阳光直射。密封包装，切勿受潮。应与氧化剂、酸类分开存放。切忌混储混运。搬运时要轻装轻卸，防止包装及容器损坏。</p>

其他化工原材料危险特性和危险有害因素分析如下：

### 1) 铝镁合金粉

铝镁合金粉（ $Mg_4Al_3$  或 Mg-Al）是一种有金属光泽的灰白色粉末，一级遇水燃烧物品。

危险特性：一般由镁、铝各占 50%组成，大部分成  $Mg_4Al_3$  的金属互化物，具有大的脆性，容易粉碎，比重约  $2.15g/cm^3$ ，熔点  $463^\circ C$ ，对碱溶液较稳定，溶于酸类，在弱酸和盐的作用下容易锈蚀，有良好的机械性能，化学稳定性比单独的镁粉或铝粉好。

铝镁合金粉与单一的镁粉、铝粉一样有吸潮性，受潮与水作用后生成氧化物，并放出氢气，同时产生大量的热，若不及时散热，则会自燃或自爆。其化学反应式如下：

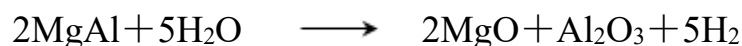

铝镁合金粉加入 10%~15%的水后，相互反应时温度在 15 分钟内急剧上升至  $30\sim 35^\circ C$ 。铝镁合金粉粉尘与空气混合，会形成爆炸性混合物，在其粉尘爆炸浓度范围遇火源就会发生爆炸。

铝镁合金粉是烟火药的主要材料之一，在燃烧时温度高达 2000~3000℃，并能产生大量的热和强烈的白闪光，有助于爆炸的发生，在有色烟火药中，能使着色剂获得必要的分解温度，产生鲜艳夺目的光彩。

铝镁合金粉一般用作烟火药的发光、发热剂和可燃剂。

储运注意事项：使用塑料袋或薄铁桶包装密封，置于干燥、通风处，不可受潮。与氧化剂、酸、碱隔离存放，防止雨淋、日晒。搬运时要轻装、轻卸。

灭火方法：干砂土覆盖，不能用水灭火。

急救方法：皮肤接触时脱去污染的衣着，用大量流动清水彻底冲洗，就医；眼睛接触时，立即提起眼睑，用流动清水或生理盐水冲洗至少 15min，就医；吸入大量粉尘时脱离现场至空气新鲜处，必要时进行人工呼吸，就医；误服者应立即漱口，给饮大量温水，催吐，就医。

## 2) 碳酸锶

碳酸锶为白色无味、无嗅粉末，分子式  $\text{SrCO}_3$ ，比重  $3.7\text{g/cm}^3$ ，溶于稀酸，不溶于乙醇，几乎不溶于水，不易吸潮，化学性能稳定，熔点  $1497^\circ\text{C}$ ， $1350^\circ\text{C}$  时分解为氧化锶及二氧化碳。

碳酸锶在烟火药中是红色发光剂，不是氧化剂，熔点高，在燃烧中反应比较缓慢，用碳酸锶作红色发光剂时，也必须借助于能产生高温的氧化剂和可燃物，使其发出耀眼的美丽的红光。

对烟火药用碳酸锶质量要求如下：

- a、碳酸锶含量不低于 99.5%~99.7%；
- b、硝酸盐含量不超过 0.01%，碳酸钙含量不超过 0.05%；
- c、铁含量不超过 0.001%；

- d、碳酸钡含量不超过 0.03%；
- e、氯化物含量不超过 0.01%；
- f、钙、镁的总量不超过 0.1%；
- g、重金属含量不超过 0.002%；
- h、干燥失重不大于 1%。

灭火方法：喷水。

## 附件 主要资料、附件

- 1、营业执照
- 2、原烟花爆竹经营（批发）许可证
- 3、安全生产标准化三级企业证书
- 4、主要负责人、安全管理人员、初级消防设施操作员汇总及安全合格证
- 5、烟花爆竹储存作业证、烟花爆竹储存作业人员汇总
- 6、生产安全事故应急预案备案登记表
- 7、安全生产责任制、安全操作规程、安全管理规章制度目录清单
- 8、关于调整企业安全生产管理机构及安全生产工作领导小组、主要负责人、安全管理机构负责人和专职安全员任命的有关文件
- 9、组织机构图、安全管理网络图
- 10、雷电防护装置检测单位资质证书、雷电防护装置检测报告（部分）
- 11、危险物品运输单位营业执照、道路运输经营许可证、危险品运输车辆租赁合同书、车辆证件及相关人员资质汇总及证书
- 12、从业人员工伤保险缴纳凭证
- 13、安全生产责任保险单、情况说明
- 14、员工花名册
- 15、建设工程消防验收意见书
- 16、安全现状评价检查发现的问题隐患整改照片
- 17、金寨县聚诚花炮销售有限公司烟花爆竹经营（批发）许可证延期换证现场核查专家意见、人员签到表、现场核查建议现场整改照片
- 18、安全现状评价委托书

# 1、营业执照

统一社会信用代码  
91341524MA2REBMTA15 (1-1)

名称 金寨县聚诚花炮销售有限公司  
类型 有限责任公司(自然人投资或控股)  
法定代表人 叶阳  
经营范围 烟花爆竹销售。(依法须经批准的项目,经相关部门批准后方可开展经营活动)

注册资本 叁佰万圆整  
成立日期 2017年12月13日  
住所 金寨县双河镇河西村五龙组

扫描二维码登录“国家企业信用信息公示系统”了解更多登记、备案、许可、监管信息。



登记机关  
2019年07月19日

国家市场监督管理总局监制

市场主体应当于每年1月1日至6月30日通过国家企业信用信息公示系统报送公示

国家企业信用信息公示系统网址: <http://www.gsxt.gov.cn>

## 2、原烟花爆竹经营（批发）许可证

<b>MEM</b>				编号 (皖) PF (2023) 00132 统一社会信用代码 91341524MA2REMTA15			
<b>烟花爆竹经营（批发）许可证</b>				<b>主要负责人</b> 叶阳			
<b>（副本）</b>				<b>库区面积</b> 3818m <sup>2</sup>			
<b>企业名称</b> 金寨县聚诚花炮销售有限公司				<b>库房面积</b> 1780m <sup>2</sup>			
<b>注册地址</b> 安徽省六安市金寨县双河镇河西村五龙组				<b>核定药量</b> 13000kg			
<b>仓储地址</b> 安徽省六安市金寨县双河镇河西村五龙组							
<b>许可范围</b> 爆竹类（C级）、喷花类（C级、D级）、旋转类（C级、D级）、升空类（C级）、玩具类（C级、D级）、组合烟花类（C级、D级）							
<b>有效期</b> 2023年3月27日 至 2026年3月26日				<b>发证机关</b>			
				<b>发证日期</b> 2023			

中华人民共和国应急管理部监制

### 3、安全生产标准化三级企业证书

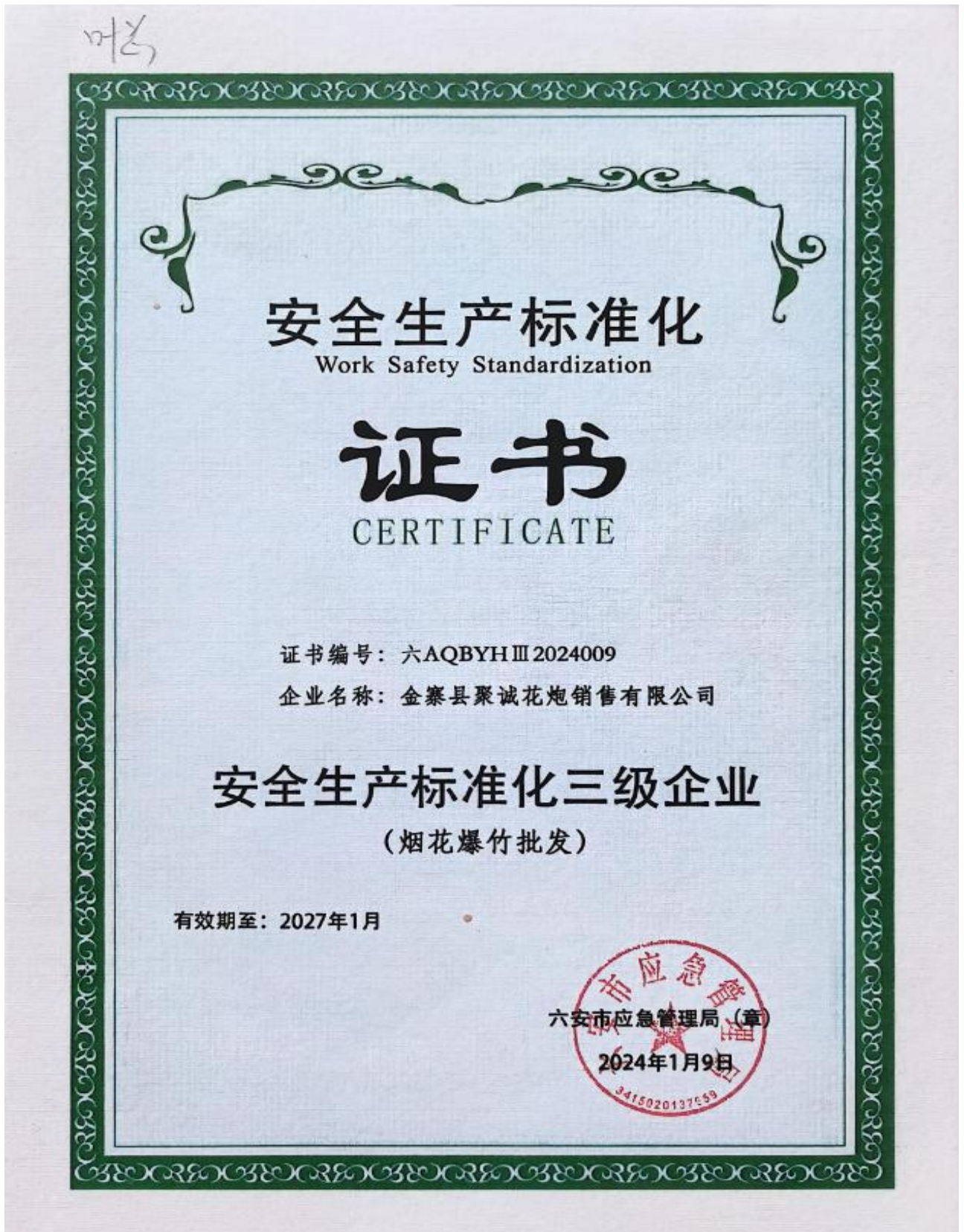

### 4、主要负责人、安全管理人员、初级消防设施操作员汇总及安全合格证

 <p>证号 <b>342426198711144812</b></p> <p>姓名 <b>叶阳</b></p> <p>性别 <b>男</b></p> <p>人员类型 <b>主要负责人</b></p> <p>行业类别 <b>烟花爆竹经营单位</b></p> <p>初领日期 <b>2024-10-29</b></p> <p>有效期限 <b>2024-10-29至2027-10-28</b></p> <p>签发机关 <b>六安市应急管理局</b></p> 	 <p>证号 <b>342426198402044818</b></p> <p>姓名 <b>邓永春</b></p> <p>性别 <b>男</b></p> <p>人员类型 <b>安全生产管理人员</b></p> <p>行业类别 <b>烟花爆竹经营单位</b></p> <p>初领日期 <b>2025-09-24</b></p> <p>有效期限 <b>2025-09-24至2028-09-23</b></p> <p>签发机关 <b>六安市应急管理局</b></p> 
 <p>证号 <b>34242619711116484X</b></p> <p>姓名 <b>段昌莲</b></p> <p>性别 <b>女</b></p> <p>人员类型 <b>安全生产管理人员</b></p> <p>行业类别 <b>烟花爆竹经营单位</b></p> <p>初领日期 <b>2024-10-29</b></p> <p>有效期限 <b>2024-10-29至2027-10-28</b></p> <p>签发机关 <b>六安市应急管理局</b></p> 	 <p>证号 <b>342426196507190011</b></p> <p>姓名 <b>张振兵</b></p> <p>性别 <b>男</b></p> <p>人员类型 <b>安全生产管理人员</b></p> <p>行业类别 <b>烟花爆竹经营单位</b></p> <p>初领日期 <b>2025-09-24</b></p> <p>有效期限 <b>2025-09-24至2028-09-23</b></p> <p>签发机关 <b>六安市应急管理局</b></p> 
  <p>姓名 <b>叶露雨</b> 性别 <b>女</b></p> <p>Name Sex</p> <p>出生日期 <b>2004 年 08 月 02 日</b></p> <p>Date of Birth Year Month Day</p> <p>证书编号 <b>2536123002401308</b></p> <p>Certificate No.</p> <p>身份证号 <b>34242620040802026X</b></p> <p>ID No.</p>  <p>发证机关(印)</p> <p>Issued by</p>	<p>职业资格 <b>消防设施操作员</b></p> <p>Occupational Qualification</p> <p>职业方向 <b>消防设施监控操作</b></p> <p>Area of Specialization</p> <p>理论知识考试成绩 <b>83.0</b></p> <p>Result of Theoretical Knowledge Test</p> <p>技能考核成绩 <b>73.0</b></p> <p>Result of Skill Test</p> <p>消防行业职业技能鉴定指导中心(印)</p> <p>Seal of Fire Occupational Skill Testing and Guidance Center</p> <p><b>2025 年 04 月 02 日</b></p> <p>Year Month Day</p> <p><b>No 1200003184</b></p>

## 从业人员持证情况汇总表

序号	姓名	资格类型	证书编号	发证机关	有效期	复审日期	备注
1	叶阳	主要负责人	342426198711144 812	六安市应急管理局	2024.10.29-20 27.10.28	/	总经理
2	邓永春	安全生产 管理人员	342426198402044 818	六安市应急管理局	2025.9.24-202 8.9.23	/	专职安全员
3	段昌莲	安全生产 管理人员	342426197111164 84X	六安市应急管理局	2024.10.29- 2027.10.28	/	安全保卫部负责人
4	张振兵	安全生产 管理人员	342426196507190 011	六安市应急管理局	2025.9.24- 2028.9.23	/	
5	叶露雨	消防设施 操作员	253612300240130 8	安徽省消防 救援总队	/	/	

### 5、烟花爆竹储存作业证、烟花爆竹储存作业人员汇总



烟花爆竹储存作业人员汇总表

序号	姓名	资格类型	证书编号	发证机关	复审日期	有效期	备注
1	王清华	烟花爆竹储存作业	T342426197111075521	六安市应急管理局	2026.05.03前	2023.05.04-2026.11.07	
2	项先余	烟花爆竹储存作业	T34240119830910943X	六安市应急管理局	2026.08.05前	2020.08.06-2026.08.05	

6、生产安全事故应急预案备案登记表

**生产经营单位生产安全事故  
应急预案备案登记表**

**备案编号：341501-2025-0009**

单位名称	金寨县聚诚花炮销售有限公司		
单位地址	金寨县双河镇河西村 五龙组	邮政编码	237300
法定代表人	叶阳	经办人	段昌莲
联系电话	13956147876	传 真	

你单位上报的：  
《金寨县聚诚花炮销售有限公司生产安全事故应急预案》（含综合应急预案、专项应急预案和现场处置方案），以及相关备案材料已于 2025 年 8 月 27 日收讫。  
经审查符合要求，准予备案。



2025年8月28日

## 7、安全生产责任制、安全操作规程、安全管理规章制度目录清单

### （一）、安全生产责任制目录清单

- 1、企业负责人安全生产责任制
- 2、分管安全负责人安全生产责任制
- 3、安全保卫部安全生产责任制
- 4、安全管理人员安全生产责任制
- 5、销售部安全生产责任制
- 6、危险货物运输车辆驾驶员安全生产责任制
- 7、危险货物运输车辆押运员安全生产责任制
- 8、仓储部安全生产责任制
- 9、仓库保管员安全生产责任制
- 10、守护员安全生产责任制
- 11、装卸搬运人员安全生产责任制
- 12、财务部安全生产责任制
- 13、办公室安全生产责任制
- 14、从业人员安全经营责任制
- 15、逐级岗位消防安全责任制
- 16、安全保卫部长岗位职责
- 17、专(兼)职安全员岗位职责
- 18、消防员岗位职责
- 19、门卫(保卫)岗位职责
- 20、销售部长岗位职责
- 21、市场管理人员岗位职责
- 22、仓库保管员岗位职责
- 23、财务部长岗位职责
- 24、办公室主任岗位职责

### （二）、安全操作规程目录清单

- 1、拆箱安全操作规程
- 2、查验安全操作规程

- 3、装卸、搬运安全操作规程
- 4、运输安全操作规程
- 5、仓库保管安全操作规程
- 6、值班室安全操作规程
- 7、样品燃放试验、废品销毁安全操作规程
- 8、测温测湿操作规程
- 9、消防泵房安全操作规程
- 10、发电机安全操作规程
- 11、驾驶员安全操作规程
- 12、押运员安全操作规程
- 13、保管员安全操作规程
- 14、守护员安全操作规程

### （三）、安全管理规章制度目录清单

- 1、安全目标管理与奖惩制度
- 2、安全生产责任制考核制度
- 3、安全检查制度
- 4、安全设施设备管理制度
- 5、安全生产费用提取和使用制度
- 6、安全生产例会制度
- 7、安全档案管理制度
- 8、防火防爆安全管理制度
- 9、消防安全管理制度
- 10、隐患排查治理制度
- 11、动火作业审批管理制度
- 12、重大危险源监控管理制度
- 13、事故应急救援演练制度
- 14、事故报告及处理制度
- 15、烟花爆竹仓库安全管理制度

- 16、烟花爆竹仓库“五双”管理制度
- 17、烟花爆竹入库管理制度
- 18、烟花爆竹仓库安全标识管理制度
- 19、仓库守护员管理制度
- 20、产品质量管理制度
- 21、不合格烟花爆竹产品安全处置制度
- 22、配送服务管理制度
- 23、产品流向登记制度
- 24、购销合同管理制度
- 25、车辆出入库登记管理制度
- 26、员工及外来人员出入库登记制度
- 27、职业健康管理制度
- 28、劳动防护用品(具)管理制度
- 29、特种作业管理制度
- 30、从业人员安全教育培训制度
- 31、公司领导安全生产现场带班(值班)管理制度
- 32、上、下班考勤与违章登记制度
- 33、规章制度、操作规程修订更新制度
- 34、识别和获取适用的安全生产法律法规及其他要求的管理制度
- 35、事故隐患报告奖励制度

8、关于调整企业安全生产管理机构及安全生产工作领导小组、主要负责人、安全管理机构负责人和专职安全员任命的有关文件

# 金寨县聚诚花炮销售有限公司

金聚司字[2026]3号

签发：叶 阳

## 关于调整企业安全生产管理机构及安全生产工作领导小组的通知

公司各部门：

为加强公司安全生产管理，根据《安全生产法》等法律法规的规定，经公司研究决定，设立安全保卫部为公司安全管理机构，段昌莲同志为安全保卫部部长，负责公司内部日常生产经营安全管理行为的落实，调整公司安全生产工作领导小组成员如下：

### 一、组织机构

组 长：叶 阳

副组长：段昌莲

成 员：邓永春、龚欣善、张振兵、吴泽祥、叶秉柱

### 二、主要职责

(1) 贯彻执行安全生产的法律、法规、规章 有关国家标准、行业标准，参与本单位安全生产决策。

(2) 组织制定并督促从业人员执行安全生产责任制、规章制度和安全操作规程。

（3）开展安全生产检查，查处本单位从业人员不安全行为、物的不安全状态和安全管理问题。制止和查处违章指挥、违章作业和违反劳动纪律的行为。

（4）发现安全事故隐患，督促有关部门和人员及时整改，并报告本单位负责人。

（5）定期开展安全生产宣传、教育和培训，推广安全生产先进技术和经验。

（6）参与本单位生产工艺、技术、设备的安全性能检测及事故预防措施的制定。

（7）参与本单位新建、改建、扩建工程项目安全设施的审核，督促劳动防护用品的发放和使用。

（8）组织本单位事故应急救援预案的制定及演练。

（9）负责事故统计、分析，参加事故调查，对造成伤亡的责任人提出处理意见。

（10）综合分析企业安全生产中的突出问题，及时向本单位负责人提出处理意见。

（11）法律、法规、规章规定的其他安全生产工作。

特此通知

金寨县聚诚花炮销售有限公司  
二〇二六年元月二日



# 金寨县聚诚花炮销售有限公司

金聚司字[2026]1号

签发：叶 阳

## 关于叶阳等同志职务任命的通知

公司各部门：

由于公司人员变动调整，为搞好安全生产，加强安全生产管理，防止和减少事故发生，经研究决定，现任命叶阳同志为金寨县聚诚花炮销售有限公司总经理、主要负责人，全面负责公司安全工作。任命段昌莲同志为安全保卫部负责人，邓永春同志为专职安全员，配合主要负责人更好的抓好安全生产工作。

金寨县聚诚花炮销售有限公司



二〇二六年一月三日

### 9、组织机构图、安全管理网络图

组织机构图

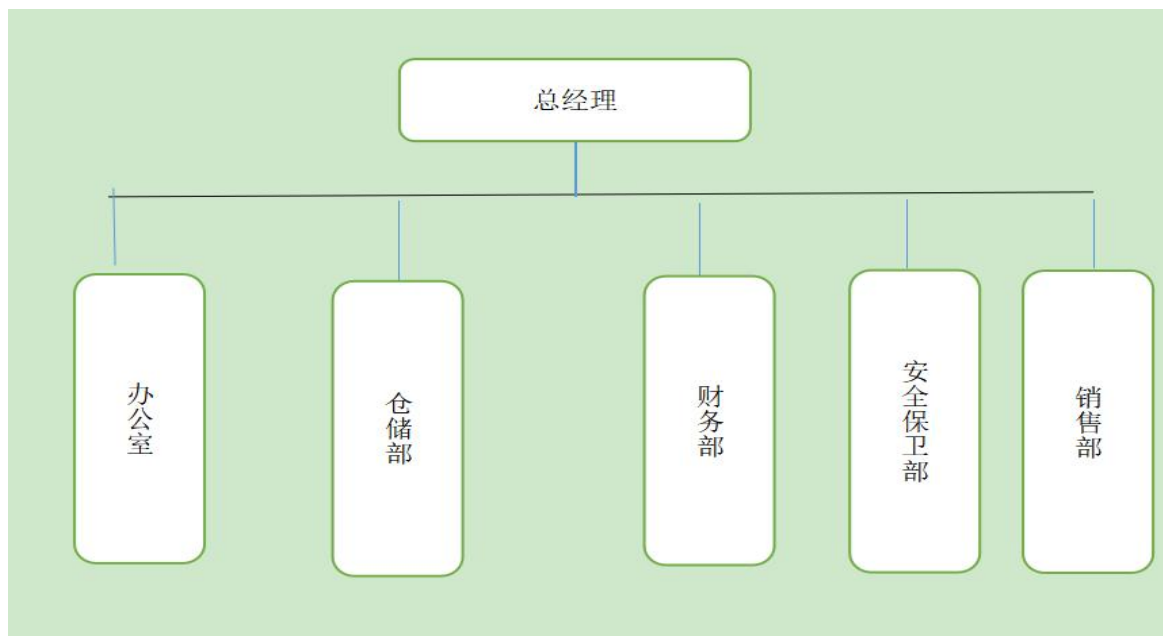

安全管理网络图

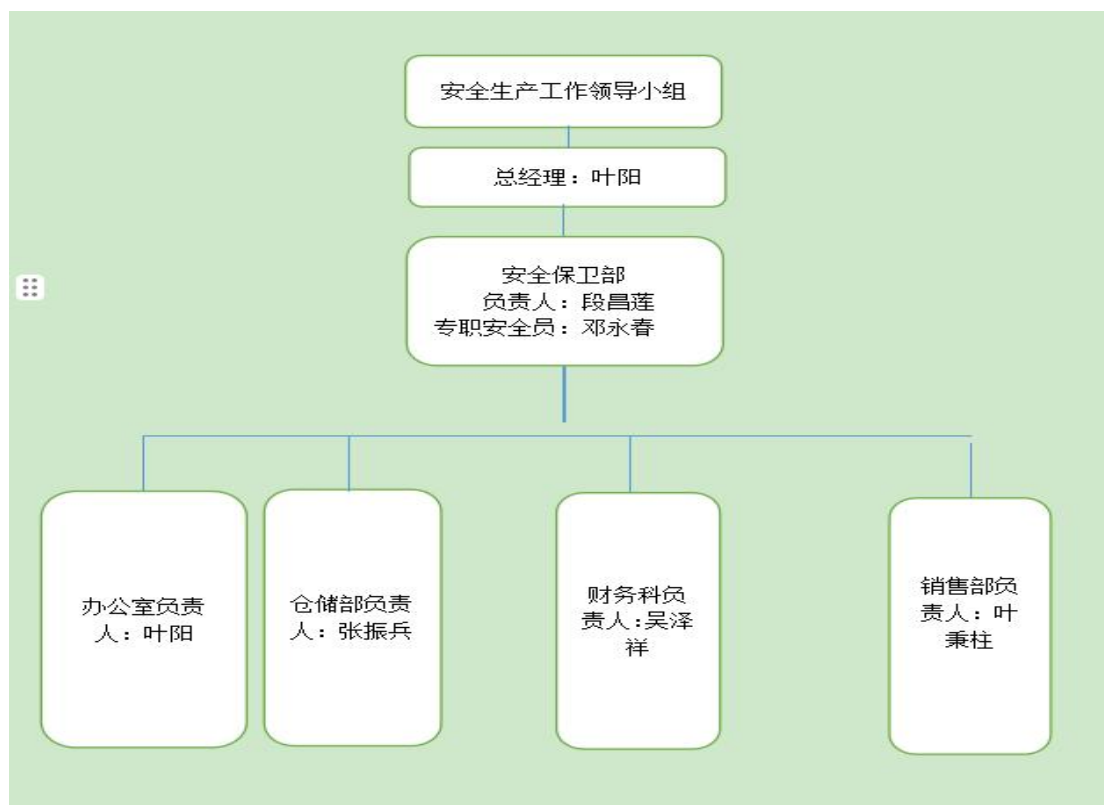

10、雷电防护装置检测单位资质证书、雷电防护装置检测报告（部分）



检测日期：2021年10月22日

检测人：侯改、李军

检测点名称	高度(m)	接闪器形状	引下线材料规格	接地电阻		结论	备注
				允许值(Ω)	实测值(Ω)		
1#避雷针				≤10.00	3.5		
2#避雷针				≤10.00	1.4		
3#避雷针				≤10.00	1.2		
4#避雷针				≤10.00	3.0		
避雷针接地				≤100.00	72.1/84.6		
避雷针接地				≤100.00	62.3/88.4		
避雷针接地				≤100.00	86.2/87.1		
避雷针接地				≤100.00	23.1/26.4		
门接地				≤100.00	8.6/9.0		
门接地				≤100.00	7.9/9.4		
门接地				≤100.00	16.2/17.5		
门接地				≤100.00	18.1/19.6		
检测结论：合格。所有防雷设施均符合规范要求。 							

### 11、危险物品运输单位营业执照、道路运输经营许可证、危险品运输车辆租赁合同书、车辆证件及相关人员资质汇总及证书



**营业执照**  
(副本)

统一社会信用代码  
91340100MA2MRUKP1E(3-5)

扫描二维码登录  
“国家企业信用  
信息公示系统”，  
了解更多登记、  
备案、许可、监  
管信息。



登记机关  
2021年06月07日



**名称** 合肥丽华危货运输有限公司

**注册资本** 陆佰陆拾陆万圆整

**类型** 有限责任公司(自然人投资或控股)

**成立日期** 2016年01月07日

**法定代表人** 丁超

**营业期限** / 长期

**住所** 合肥市包河区乌鲁木齐路888号广视花园A区商业1幢704室

**经营范围** 危险货物运输（1类1项；2类1项；2类2项；2类3项；3类；4类1项；4类2项；5类1项；6类1项；8类；9类；9类；危险废物；医疗废物）；普通货物运输；货物仓储、装卸、包装；汽车及配件批发及销售；车辆入户登记事务代理服务；保险事务代理服务；汽车租赁服务；驾驶员培训；道路运输相关信息咨询及科技研发技术服务；技术交流服务。（依法须经批准的项目，经相关部门批准后方可开展经营活动）

市场主体应当于每年1月1日至6月30日通过国家企业信用信息公示系统网址：  
http://www.gsxt.gov.cn

<b>业户名称：</b>	合肥丽华危货运输有限公司
<b>地 址：</b>	合肥市包河区乌鲁木齐路 888号广视花园A区商业1幢
<b>经济性质：</b>	股份制
<b>经营范围：</b>	危险货物运输(2类2项;4类 项;4类3项;5类2项;6类2项 ;4类2项;5类1项;6类1项;3 类;2类3项;危险废物;医疗 废物;8类;9类;1类1项;1类 4项;2类1项)

<b>中华人民共和国</b>	
<b>道路运输经营许可证</b>	
(副本)	
皖交运管可 字	340101400008 号
证件有效期至	2027 年 6 月 24 日

### 危险品运输车辆租赁经营合同书



甲方（出租人）：合肥杰邦科技发展有限公司

乙方（承租人）：\_\_\_\_\_

甲、乙双方在平等自愿的基础上，经协商一致，就危险品运输车辆租赁事宜达成如下协议，以资双方共同信守。

一、甲方将依法登记具有合法行驶证、营运证的车型为 蓝 牌，车牌号为 皖A60D95 核定吨位 495kg 的机动车出租给乙方从事交通运输业务。

二、甲方于本合同生效当日将上述车辆交付乙方使用。乙方每年应支付甲方机动车租赁费 肆仟 元，此款于本合同签订生效之日一次付清。次年租赁费支付时间同上一年度。

三、甲乙双方约定租赁期为 十 年，自 2018 年 12 月 6 日始至 2028 年 12 月 5 日止，乙方如若续租，应提前 3 个月与甲方协商并重新签订租赁合同。

四、在租赁期限内，乙方因使用上述车辆而产生的燃油费、过路过桥费、车辆维修费、违章罚款、聘用驾驶人员工资等费用均由乙方自行承担。

五、在租赁期限内，乙方自愿支付所承租车辆应缴纳的各种税、费及车辆保险费用，并承诺在法定缴费期限内，将上述费用交与甲方，由甲方分别向相关部门缴纳。

六、在租赁期限内，乙方应积极参加甲方组织的安全教育及安全检

查工作。不得聘用无驾驶证和从业资格证的人员从事货物运输驾驶工作。

七、在租赁期限内，乙方不得擅自改装车辆。乙方及其所雇佣的驾驶人员在运输中不得超载、超速、客货混装、疲劳驾驶。出车前应检查车辆，不得开病车，依法安全行车。

八、在租赁期限内，乙方承租的可从事危险品运输的车辆，必须悬挂顶灯和危险标志牌，车辆槽罐等设备只有在检测、检验合格后才能上路行驶。乙方及其聘用的驾驶人员必须严格遵守《危险化学品安全管理条例》及相关法律法规的规定，做到依法安全文明行车。

九、在租赁期限内，乙方及其聘用的驾驶人员驾驶租赁车辆发生交通事故或意外事故，由乙方及其聘用人员自行承担法律责任。若因交通事故或意外事故给甲方造成经济损失的，乙方应予赔偿甲方。

十、在租赁期限内，乙方应妥善保管所承租的车辆，因保管不善造成承租的车辆毁损、灭失的，应当承担损害赔偿 responsibility。

十一、甲、乙双方均应严格按约履行义务，甲方如果违反本协议第三条，中途毁约，应按照所收取当年度租赁费的两倍给付乙方违约金。乙方如果违反本协议第二条，逾期付款，应按照当年度租赁费的两倍给付甲方违约金。

乙方违反本协议第五条，不能按时缴纳各项税费及保险费用，在甲方通讯或书面催告后，仍不予缴纳的，甲方有权单方解除本租赁合同，并收回乙方承租的车辆。

乙方违反本协议第六条、第七条、第八条中任何一条，均认为乙

方违约，并承担因违约给甲方造成的经济损失。

十一、因国家政策或其他不可抗力因素导致合同无法继续履行，甲乙双方均免责。

十二、本合同自甲方盖章及乙方签字或盖章之日起生效，合同一式二份，甲、乙双方各持一份。

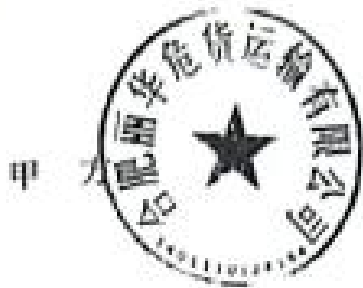

签订时间： 2018 年 12 月 6 日

签订地点：合肥丽华危货运输有限公司办公室



### 危险品运输车辆租赁经营合同书



甲方（出租人）：合肥聚诚花炮销售有限公司

乙方（承租人）：\_\_\_\_\_

甲、乙双方在平等自愿的基础上，经协商一致，就危险品运输车辆租赁事宜达成如下协议，以资双方共同信守。

一、甲方将依法登记具有合法行驶证、营运证的车型为 蓝牌，车牌号为 皖A1N591，核定吨位 1.95kg 的机动车出租给乙方从事交通运输业务。

二、甲方于本合同生效当日将上述车辆交付乙方使用，乙方每年应支付甲方机动车租赁费 肆仟 元，此款于本合同签订生效之日一次付清。次年租赁费支付时间同上一年度。

三、甲乙双方约定租赁期为 十 年，自 2018 年 12 月 6 日始至 2028 年 12 月 5 日止。乙方如若续租，应提前 3 个月与甲方协商并重新签订租赁合同。

四、在租赁期限内，乙方因使用上述车辆而产生的燃油费、过路过桥费、车辆维修费、违章罚款、聘用驾驶人员工资等费用均由乙方自行承担。

五、在租赁期限内，乙方自愿支付所承租车辆应缴纳的各种税、费及车辆保险费用，并承诺在法定缴费期限内，将上述费用交与甲方，由甲方分别向相关部门缴纳。

六、在租赁期限内，乙方应积极参加甲方组织的安全教育及安全检

查工作，不得聘用无驾驶证和从业资格证的人员从事货物运输驾驶工作。

七、在租赁期限内，乙方不得擅自改装车辆，乙方及其所雇佣的驾驶人员在运输中不得超载、超速、客货混装、疲劳驾驶，出车前应检查车辆，不得开病车，依法安全行车。

八、在租赁期限内，乙方承租的可从事危险品运输的车辆，必须悬挂顶灯和危险标志牌，车辆槽罐等设备只有在检测、检验合格后才能上路行驶，乙方及其聘用的驾驶人员必须严格遵守《危险化学品安全管理条例》及相关法律法规的规定，做到依法安全文明行车。

九、在租赁期限内，乙方及其聘用的驾驶人员驾驶租赁车辆发生交通事故或意外事故，由乙方及其聘用人员自行承担法律责任。若因发生交通事故或意外事故给甲方造成经济损失的，乙方应予赔偿甲方。

十、在租赁期限内，乙方应妥善保管所承租的车辆，因保管不善造成承租的车辆毁损、灭失的，应当承担损害赔偿赔偿责任。

十、甲、乙双方均应严格按约履行义务，甲方如果违反本协议第三条，中途毁约，应按照所收取当年度租赁费的两倍给付乙方违约金。乙方如果违反本协议第二条，逾期付款，应按照当年度租赁费的两倍给付甲方违约金。

乙方违反本协议第五条，不能按时缴纳各项税费及保险费用，在甲方通讯或书面催告后，仍不予缴纳的，甲方有权单方解除本租赁合同，并收回乙方承租的车辆。

乙方违反本协议第六条、第七条、第八条中任何一条，均认为乙



方违约，并承担因违约给甲方造成的经济损失。

十一、因国家政策或其他不可抗力因素导致合同无法继续履行，甲乙双方均免责。

十二、本合同自甲方盖章及乙方签字或盖章之日起生效，合同一式二份，甲、乙双方各持一份。



签订时间：2018 年 12 月 6 日

签订地点：合肥丽华危货运输有限公司办公室

**中华人民共和国道路运输证**  
(待理证)

皖发运管 合字 340100414597

业户名称: 合肥丽华危货运输有限公司

地址: 合肥市包河区乌巢木乔路699号产城融合区商业1幢

车辆号牌: 皖A10140008

经营许可证号: 股发第

经济类型: 有限责任公司

车辆类型: 厢式货车

吨(座)位: 5995

车辆尺寸: 长 2225 毫米  
宽 2225 毫米  
高 3100 毫米

经营范围: 危险货物运输(危险货物运输1类1项)

备注:

2022年



车辆审验及技术等级记录		违章记录
有效期至 2023年12月31日	有效期至 2023年12月31日	
有效期至 2023年12月31日	有效期至 2023年12月31日	

**中华人民共和国道路运输证**  
(待理证)

皖发运管 合字 340100414596

业户名称: 合肥丽华危货运输有限公司

地址: 合肥市包河区乌巢木乔路699号产城融合区商业1幢

车辆号牌: 皖A10140008

经营许可证号: 股发第

经济类型: 有限责任公司

车辆类型: 厢式货车

吨(座)位: 5995

车辆尺寸: 长 2225 毫米  
宽 2225 毫米  
高 3100 毫米

经营范围: 危险货物运输(危险货物运输1类1项)

备注:

2022年



车辆审验及技术等级记录		违章记录
有效期至 2023年12月31日	有效期至 2023年12月31日	
有效期至 2023年12月31日	有效期至 2023年12月31日	

中华人民共和国机动车行驶证  
Vehicle License of the People's Republic of China

号牌号码 Plate No. 皖AJN591 车辆类型 Vehicle Type 轻型厢式货车

所有人 Owner 合肥丽华危货运输有限公司

住 址 Address 安徽省合肥市包河区乌鲁木齐路888号广视花园

使用性质 Use Character 危化品运输 品牌型号 Model 江淮牌HFC5043TQPXV3Z

安徽省合肥市公安局交通警察支队

车辆识别代号 VIN LJ11KBBD1J1932290

发动机号码 Engine No. BD06506243

注册日期 Register Date 2018-12-06 发证日期 Issue Date 2018-12-06

皖AJN591 检验有效期至2020年12月皖A(99)

皖AJN591 检验有效期至2021年12月皖A(99)

皖AJN591 检验有效期至2022年12月皖A

皖AJN591 检验有效期至2023年12月皖A

皖AJN591 检验有效期至2024年12月皖A

皖AJN591 检验有效期至2025年12月皖A

皖AJN591 检验有效期至2026年12月皖A



号牌号码 皖AJN591 档案编号 340120384199

核定载人数 3人 总质量 4495kg

整备质量 2895kg 核定载质量 1495kg

外廓尺寸 5995×2225×3100mm 强制报废期止：2028-12-06

检验有效期至2019年12月皖A(包河)

检验记录 柴油

\*3480017870719\*

中华人民共和国机动车行驶证  
Vehicle License of the People's Republic of China

号牌号码 Plate No. 皖A60D95 车辆类型 Vehicle Type 轻型厢式货车

所有人 Owner 合肥丽华危货运输有限公司

住 址 Address 合肥市包河区乌鲁木齐路888号广视花园

使用性质 Use Character 危化品运输 品牌型号 Model 江淮牌HFC5043TQPXV3Z

安徽省合肥市公安局交通警察支队

车辆识别代号 VIN LJ11KBBD3J1932291

发动机号码 Engine No. BD10508717

注册日期 Register Date 2018-12-06 发证日期 Issue Date 2018-12-06

皖A60D95 检验有效期至2020年12月皖A(99)

皖A60D95 检验有效期至2021年12月皖A(99)

皖A60D95 检验有效期至2022年12月皖A

皖A60D95 检验有效期至2023年12月皖A

皖A60D95 检验有效期至2024年12月皖A

皖A60D95 检验有效期至2025年12月皖A

皖A60D95 检验有效期至2026年12月皖A

姓名	夏厚涛	性别	男
出生日期	1977-7-23	国籍	中国
住址	安徽省六安市金寨县迎行园信		
证号	34242619770723321X		
准驾车型	以机动车驾驶证为准		
二维码区			

B.1001

发证机关	从业资格类别： 爆炸品道路运输驾驶员
	初次领证日期 2023年11月03日
	有效起始日期 2023年11月03日 有效期限 2029-11-02 (盖章)
发证机关	从业资格类别：)
	初次领证日期 年 月 日
	有效起始日期 年 月 日 有效期限 (盖章)
发证机关	从业资格类别：
	初次领证日期 年 月 日
	有效起始日期 年 月 日 有效期限 (盖章)

姓名	冯家炜	性别	男
出生日期	2002-4-13	国籍	中国
住址	安徽省六安市金寨县双河镇		
证号	342426200204134812		
准驾车型	其他		
二维码区			

RY34150020250020784

发证机关	从业资格类别： 爆炸品道路运输押运人
	初次领证日期 2025年01月03日
	有效起始日期 2025年01月03日 有效期限 2031-12-02 (盖章)
发证机关	从业资格类别：
	初次领证日期 年 月 日
	有效起始日期 年 月 日 有效期限 (盖章)
发证机关	从业资格类别：
	初次领证日期 年 月 日
	有效起始日期 年 月 日 有效期限 (盖章)

姓名	汪承忠	性别	男
出生日期	1974-2-22	国籍	中国
住址	安徽省六安市金寨县南溪镇		
证号	342426197402224232		
准驾车型	以机动车驾驶证为准		
二维码区			

发证机关	从业资格 类别：爆炸品道路运输驾驶员	BJ001
	初次领证日期	2023年11月03日
	有效起始日期	2023年11月03日
发证机关	有效期限	2029-11-02 (盖章)
	从业资格 类别：	
	初次领证日期	年 月 日
发证机关	有效起始日期	年 月 日
	有效期限	(盖章)
	从业资格 类别：	
发证机关	初次领证日期	年 月 日
	有效起始日期	年 月 日
	有效期限	(盖章)

姓名	刘毅	性别	男
出生日期	1990-10-23	国籍	中国
住址	安徽省六安市金寨县白塔畈镇		
证号	34242619901023043X		
准驾车型	以机动车驾驶证为准		
二维码区			

发证机关	从业资格 类别：爆炸品道路运输押运员	BJ001
	初次领证日期	2023年11月03日
	有效起始日期	2023年11月03日
发证机关	有效期限	2029-11-02 (盖章)
	从业资格 类别：爆炸品道路运输驾驶员	
	初次领证日期	年 月 日
发证机关	有效起始日期	2023年11月03日
	有效期限	2029-11-02 (盖章)
	从业资格 类别：	
发证机关	初次领证日期	年 月 日
	有效起始日期	年 月 日
	有效期限	(盖章)

## 驾驶员、押运员汇总表

序号	姓名	资格类型	证书编号	发证机关	有效期	复审日期	备注
1	夏厚涛	爆炸品道路运输 驾驶员	3424261977072 3321X	六安市交通 运输局	2023.11.03- 2029.11.02	/	
2	冯家炜	爆炸品道路运输 押运人员	3424262002041 34812	六安市交通 运输局	2025.12.03- 2031.12.02	/	
3	汪承忠	爆炸品道路运输 驾驶员	3424261974022 24232	六安市交通 运输局	2023.11.03- 2029.11.02	/	
4	刘毅	爆炸品道路运输 押运人员	3424261990102 3043X	六安市交通 运输局	2023.11.03- 2029.11.02	/	
		六安市交通 运输局		2023.11.03- 2029.11.02	/		

## 12、从业员工工伤保险缴纳凭证

**电子缴款凭证**

打印日期：2025-11-06



纳税人识别号	91341524MA2R8MTA16			税务征收机关	国家税务总局金寨县税务局双河税务分局		
纳税人名称	金寨县聚诚花炮销售有限公司			开户银行	安徽金寨农村商业银行股份有限公司双河支行		
				银行账号	2001001345636600000016		
系统税票号	税（费）种	税（品）目	所属时期起	所属时期止	实缴金额	缴款日期	备注
434156251100008231	失业保险费	失业保险(单位缴纳)	2025-11-01	2025-11-30	194.04	2025-11-06	
434156251100008231	工伤保险费	工伤保险	2025-11-01	2025-11-30	156.16	2025-11-06	
434156251100008231	企业职工基本养老保险费	职工基本养老保险(个人缴纳)	2025-11-01	2025-11-30	3103.92	2025-11-06	
434156251100008231	失业保险费	失业保险(个人缴纳)	2025-11-01	2025-11-30	194.04	2025-11-06	
434156251100008231	企业职工基本养老保险费	职工基本养老保险(单位缴纳)	2025-11-01	2025-11-30	6207.84	2025-11-06	
金额合计	(大写)	玖仟捌佰伍拾伍元整		¥9855.00			
<p>本缴款凭证以纳税人记账核算凭证使用，电子缴税的，需与银行对账单逐笔核对一致方有效。纳税人如需汇总开具正式完税证明，请在税务登记或身份信息资料主管税务机关开具。</p> <p>金寨县税务局 社会保险费 收讫专用章</p>							

### 13、安全生产责任保险单、情况说明



#### 安全生产责任保险（B）电子保险单

保单号：6615412026341524000003

鉴于投保人已向本保险人投保安全生产责任保险（B），并按本保险单约定支付保险费，保险人同意按照承保险种及对应保险条款的约定承担保险责任，特立本保险单为凭。

投保人	名称	金寨县聚诚花炮销售有限公司		
	地址	安徽省金寨县双河镇河西村五龙组		
	联系人	叶阳	联系方式	18605649319
被保险人	名称	金寨县聚诚花炮销售有限公司		
	地址	安徽省金寨县双河镇河西村五龙组		
	联系人	叶阳	联系方式	18605649319
	统一社会信用代码	91341524MA2RBMTA15	安全生产许可证号	(皖N)YHP经许证字(2020)4号
	被保险人行业类型： <input type="checkbox"/> 非煤矿山（地面） <input type="checkbox"/> 非煤矿山（地下） <input type="checkbox"/> 煤矿 <input type="checkbox"/> 民用爆炸物品 <input checked="" type="checkbox"/> 烟花爆竹 <input type="checkbox"/> 危险化学品 <input type="checkbox"/> 其他：_____			
	(请注明如：建筑业、冶金企业、汽车维修、加油站、液化气经营企业等)			
	被保险人生产/仓储/经营/销售地址			
从业人员总人数	10	<b>注：请附从业人员基本情况清单。</b>		
主险	法律费用	每次事故责任限额（元）	CNY1.00	
		每人伤亡责任限额（元）	CNY0.00	
	通用条款	每次事故法律费用责任限额(元)		
	累计责任限额（元）	CNY0.00		
	保险费（元）	CNY0.00		
	第三者人身伤亡	每次事故责任限额（元）	CNY3,000,000.00	
		每人伤亡责任限额（元）	CNY400,000.00	
	通用条款	每次事故法律费用责任限额(元)		
	累计责任限额（元）	CNY3,000,000.00		
	保险费（元）	CNY4,021.00		
	从业人员人身伤亡	每次事故责任限额（元）	CNY3,000,000.00	
		每人伤亡责任限额（元）	CNY400,000.00	
	通用条款	每次事故法律费用责任限额(元)		
	累计责任限额（元）	CNY3,000,000.00		
	保险费（元）	CNY1,200.00		

主险	救援费用	每次事故责任限额（元）	CNY1,000.00
		每人伤亡责任限额（元）	CNY0.00
	通用条款	每次事故法律费用责任限额（元）	
	累计责任限额（元）	CNY1,000.00	
	保险费（元）	CNY33.00	
附加险	附加险名称	责任限额	保险费
	安全生产责任保险（B）附加医疗费用责任保险条款	CNY400,000.00	CNY275.00
		CNY400,000.00	CNY275.00
保险期间	12个月，自2026年1月15日零时起，至2027年1月14日二十四时止。		
总保险费	（大写） 人民币伍仟捌佰零肆元整 （小写） CNY5,804.00		
保险合同争议解决方式选择	<input type="checkbox"/> 提交 <input checked="" type="checkbox"/> 仲裁委员会仲裁； <input checked="" type="checkbox"/> 诉讼。		
特别约定	1、出险时需当地县级及以上安全生产监督管理部门出具的事故证明，否则保险公司不承担赔偿责任。 2、本保单从业人员累计赔偿限额300万元；每次事故责任限额300万元；其中，从业人员每人死亡责任限额为40万元，每人伤残责任限额为40万元，每次事故每人医疗费用责任限额为4万元。 3、本保单第三者责任累计赔偿限额300万元；每次事故责任限额300万元；其中，第三者每人死亡责任限额为40万元，每人伤残责任限额为40万元，每次事故每人医疗费用责任限额为4万元。 4、被保险人因遭受意外伤害在二级以上（含二级）医院或保险人认可的医疗机构诊疗所合理的必要的费用，且符合当地社会医疗保险主管部门规定可报销的医疗费用，保险人每次理赔时在扣除人民币100元免赔额后，在意外医疗保险金额范围内，按实际支出的医疗费用90%比例给付保险金。 6、本保单为计名投保，人员以企业投保时报送的或保险期间更正的雇员名单为准，不在名单上的人员我司不承担责任。 7、本保险合同与其他保险合作协议有抵触的部分，以本保险合同为准。 8、出险后请在48小时内拨打4008695519报案，投保人、被保险人知道保险事故发生后，应当及时通知保险人。故意或者因重大过失未及时通知，致使保险事故的性质、原因、损失程度等难以确定的，保险人对无法确定的部分，不承担给付保险金责任。 9、在保单期限内，保险人将为被保险人提供事故预防服务1次，服务内容为：安全生产宣传教育培训，具体由保险人及第三方服务机构结合被保险人情况制定服务方案并实施。 本合同的保险费为5,804.00元，其中不含税价格为5,475.47元，增值税额为328.53元。		

保险人： 中国人寿财产保险股份有限公司金寨县支公司

保险人盖章



签单地址：六安市金寨经济开发区（现代产业园区）悬剑山路中国  
供销大别山农产品物流园H02栋101、201、301铺  
签单日期：2026年1月14日

授权签字\_\_\_\_\_

官方网站：[www.chinalife-p.com.cn](http://www.chinalife-p.com.cn)

核保：许沛略

制单：李然

经办：张姪

### 安全生产责任保险（B）从业人员基本情况清单

本清单为 6615412026341524000003 号保险单组成部分。

序号	姓名	身份证号	备注
1	王清华	342426197111075521	
2	王青霞	342426196707064888	
3	邓永春	342426198402044818	
4	王清海	342426196612175518	
5	吴泽祥	342426195902040019	
6	项先余	34240119830910943X	
7	段昌莲	34242619711116484X	
8	张振兵	342426196507190011	
9	叶阳	342426198711144812	
10	李定松	342426196508175518	



### 批单

**批单号：** 6815412026341524000006

**保单号：** 6615412026341524000003

**投保人名称：** 金寨县聚诚花炮销售有限公司

**被保险人名称：** 金寨县聚诚花炮销售有限公司

**批文：**

兹经投保人申请，公司同意自2026年03月07日00时00分00秒起，对保险单作如下批改：

**<变更标的信息>**

本次投保工作人员人数由10变更为15

**<变更费率保费及免赔>**

不含税保费由5475.4700变更为7786.7900

保费由5804.0000变更为8254

本位币含税保费由5804.0000变更为8254.00

签单币含税保费由5804.0000变更为8254.00

原币含税保费由5804.0000变更为8254.00

原币不含税保费由4937.1400变更为7125.23

责任名称为第三者人身伤亡

费率由1.30345667变更为1.88658

原币不含税保费由538.3300变更为661.56

**<增加人员信息>**

被保险人是否具有社会医疗保险名称为空

证件号码为34242619770723321X

证件类型名称为居民身份证

出生日期为Sat Jul 23 00:00:00 CST 1977

关系人性别名称为男性

单位名称为金寨县聚诚花炮销售有限公司

职业（工种）大类为1409009

健康状况为好

中文姓名为夏厚涛

工资金额为5000

被保险人是否具有社会医疗保险名称为空

证件号码为342426197402224232

证件类型名称为居民身份证

出生日期为Fri Feb 22 00:00:00 CST 1974

关系人性别名称为男性

单位名称为金寨县聚诚花炮销售有限公司

职业（工种）大类为1409009

健康状况为好

中文姓名为汪承忠

工资金额为5000

被保险人是否具有社会医疗保险名称为空

证件号码为342426200204134812

证件类型名称为居民身份证

出生日期为Sat Apr 13 00:00:00 CST 2002

关系人性别名称为男性

单位名称为金寨县聚诚花炮销售有限公司

职业（工种）大类为1409009

健康状况为好  
中文姓名为冯家炜  
工资金额为5000

被保险人是否具有社会医疗保险名称为空  
证件号码为34242619901023043X  
证件类型名称为居民身份证  
出生日期为Tue Oct 23 00:00:00 CST 1990  
关系人性别名称为男性  
单位名称为金寨县聚诚花炮销售有限公司  
职业（工种）大类为1409009  
健康状况为好  
中文姓名为刘毅  
工资金额为5000

被保险人是否具有社会医疗保险名称为空  
证件号码为34242620040802026X  
证件类型名称为居民身份证  
出生日期为Mon Aug 02 00:00:00 CST 2004  
关系人性别名称为女性  
单位名称为金寨县聚诚花炮销售有限公司  
职业（工种）大类为1409009  
健康状况为好  
中文姓名为叶露雨  
工资金额为5000

以上工种不变，保险方案与原保单保持一致；  
以上批改内容自2026年3月7日0时生效；  
以上批改人员在2026年3月6日前未出险；  
本次批改合计加收保费CNY2450元。

**公司地址及电话：** 六安市金寨经济开发区（现代产业园区）悬剑山路中国  
供销大别山农产品物流园H02栋101、201、301铺  
95519 40086-95519

（保险人盖章）

（本保单加贴骑缝章有效）



**复核：** 徐金皖                      **出单员：** 李然                      **业务人员：** 李健（电子）

**尊敬的客户，请您务必详细阅读相关保险条款，特别是条款中有关责任免除、投保人、被保险人义务和赔偿处理部分的内容。投保后，您可通过我公司网页、客户服务电话、营业网点核实保单及理赔等信息。若对查询结果有异议，请联系我公司。**

## 情况说明

本公司现有从业人员 17 人，有 2 名员工年龄已达 65 岁，分别从事财务和销售岗位，保险公司拒绝为其承保安全生产责任险，本公司无法为其购买，故本公司购买安全生产责任险人数为 15 人。

特此说明。

金寨县聚诚花炮销售有限公司

2026年3月2日



14、员工花名册



金寨县聚诚花炮销售有限公司员工花名册

序号	姓名	性别	岗位名称	入职时间	出生日期	身份证号码	联系电话
1	叶阳	男	主要负责人	2019/10/1	1982/11/16	342426198711144812	18605649319
2	段昌莲	女	安全保卫部	2019/10/1	1971/11/16	34242619711116484X	13956147876
3	邓永春	男	专职安全员	2019/10/1	1984/2/4	342426198402044818	15956450609
4	叶秉柱	男	销售部	2019/10/1	1957/9/10	342426195709105513	13965463719
5	吴泽祥	男	财务部	2019/10/1	1959/2/4	342426195902040019	13905647941
6	龚欣善	男	财务部	2021/8/1	1953/11/26	34242619531126001X	13705646759
7	张振兵	男	仓储部	2021/8/1	1965/7/19	342426196507190011	13805642826
8	项先余	男	保管员、搬运工	2019/10/1	1983/9/10	34240119830910943X	13205641517
9	王清华	女	守护员、搬运工	2022/8/1	1971/11/7	342426197111075521	18782039397
10	夏厚涛	男	驾驶员	2023/12/3	1977/7/23	34242619772723321X	15955971585
11	汪承忠	男	驾驶员	2023/12/3	1974/2/22	342426197402224232	15056421288
12	冯家炜	男	押运员	2025/11/15	2002/4/13	342426200204134812	15156964812
13	刘毅	男	押运员	2024/12/1	1990/10/23	34242619901023043X	18792000666
14	叶露雨	女	消防操作队员	2025/6/1	2004/8/2	34242620040802026X	15956511453
15	王清海	男	保安	2019/10/1	1966/12/17	342426196612175518	18255114188
16	李定松	男	保安	2023/4/1	1965/8/17	342426196508175518	15855904312
17	王青霞	女	食堂	2019/10/1	1967/7/6	342426196707064888	13865453259

## 15、建设工程消防验收意见书

### 建设工程消防验收意见书

金寨县聚诚花炮销售有限公司：

你单位申报的金寨县聚诚花炮销售有限公司新建烟花爆竹仓库工程位于金寨县双河镇河西村五龙组，基本情况如下：建筑面积地上 1780 平方米，烟花库 980 平方米，爆竹库 800 平方米，均为框架结构，耐火等级为二级。该工程设有火灾自动报警系统、室外消火栓系统、防火门、干粉灭火器等。2020 年 1 月 2 日你单位组织五方责任主体消防验收合格后，2020 年 1 月 4 日金寨县住建局邀请第三方六安市消防验收专家指导对你单位验收合格工程现场抽检验收，并下发整改意见书，2020 年 1 月 10 日第三方专家针对消防验收检查整改情况进行复查，经抽查该项目整改情况评定合格。意见如下：

经审查资料及现场检查、功能测试，综合评定该工程消防验收合格。意见如下：

一、综合评定该工程消防验收合格。

二、对建筑消防设施和消防器材应当定期维修保养，保证完好有效。

三、该工程如扩建、改建（含位置变更、法人变更、用途变更等），应依法向我局申报建设工程消防设计审核核消防验收。

建设单位签收人

一式两份，一份交建设单位，一份存档。



### 16、安全现状评价现场检查发现的问题隐患整改照片

序号	隐患整改复查情况	整改前	整改后
1.	已及时清理发电机房内的杂物		
2.	已维修 1 号爆竹仓库门前异常的人体静电释放器		
3.	已更换褪色的安全警示标志标牌		

4.	已及时更换褪色和开裂的车辆限速标志牌		
5.	发电机房控制柜内开关已设置功能标识		
6.	已清理库房内闲置桌凳		
7.	已清理室外消火栓周围的遮挡植被		

<p>8.</p>	<p>岗哨内已清除椅子和沙发为无人值守的岗哨</p>		
<p>9.</p>	<p>已清理 1 号爆竹仓库破损的外包装箱</p>		
<p>10.</p>	<p>已重新设置并张贴安全管理制度牌</p>		

<p>11. 已重新设置并张贴安全操作规程牌</p>		 <p><b>装卸、搬运安全技术操作规程</b></p> <p>一、装卸、搬运程序</p> <ol style="list-style-type: none"><li>1、引导运输车辆平稳停靠于仓库门前2.5m以外，熄火并切断总电源。</li><li>2、打开车门。</li><li>3、打开仓库的所有安全出口。</li><li>4、单件搬运货物。</li><li>5、按要求堆码、摆放。</li><li>6、关闭仓库门和车门。</li></ol> <p>二、注意事项</p> <ol style="list-style-type: none"><li>1、严禁采用非危险品运输机动车辆运输烟花爆竹。</li><li>2、进入库区的运输机动车辆必须戴防火帽，严禁在仓库门前2.5m以内停车。</li><li>3、装卸、搬运作业中，不得背扛、拖拉、碰撞、摩擦、翻滚和剧烈振动，不得倒置，不许使用撬棍等铁质工具。</li><li>4、入库时产品摆放应符合标准要求。应留有<math>\geq 2.0m</math>宽的运输通道，堆垛距内墙至少保持在0.45m距离，产品堆垛高度不得超过2.5m。</li><li>5、装卸过程中需要移动车辆时，应先检查车内产品摆放是否稳固，再关上车门、移动。起步要慢，停车要稳。</li><li>6、装卸时如出现雷电、暴雨、大风等恶劣天气，应立即停止作业。</li></ol> <p>金寨县聚诚花炮销售有限公司</p>
----------------------------	---	---

# 17、金寨县聚诚花炮销售有限公司烟花爆竹经营（批发）许可证延期换证现场核查专家意见、人员签到表、现场核查建议现场整改照片

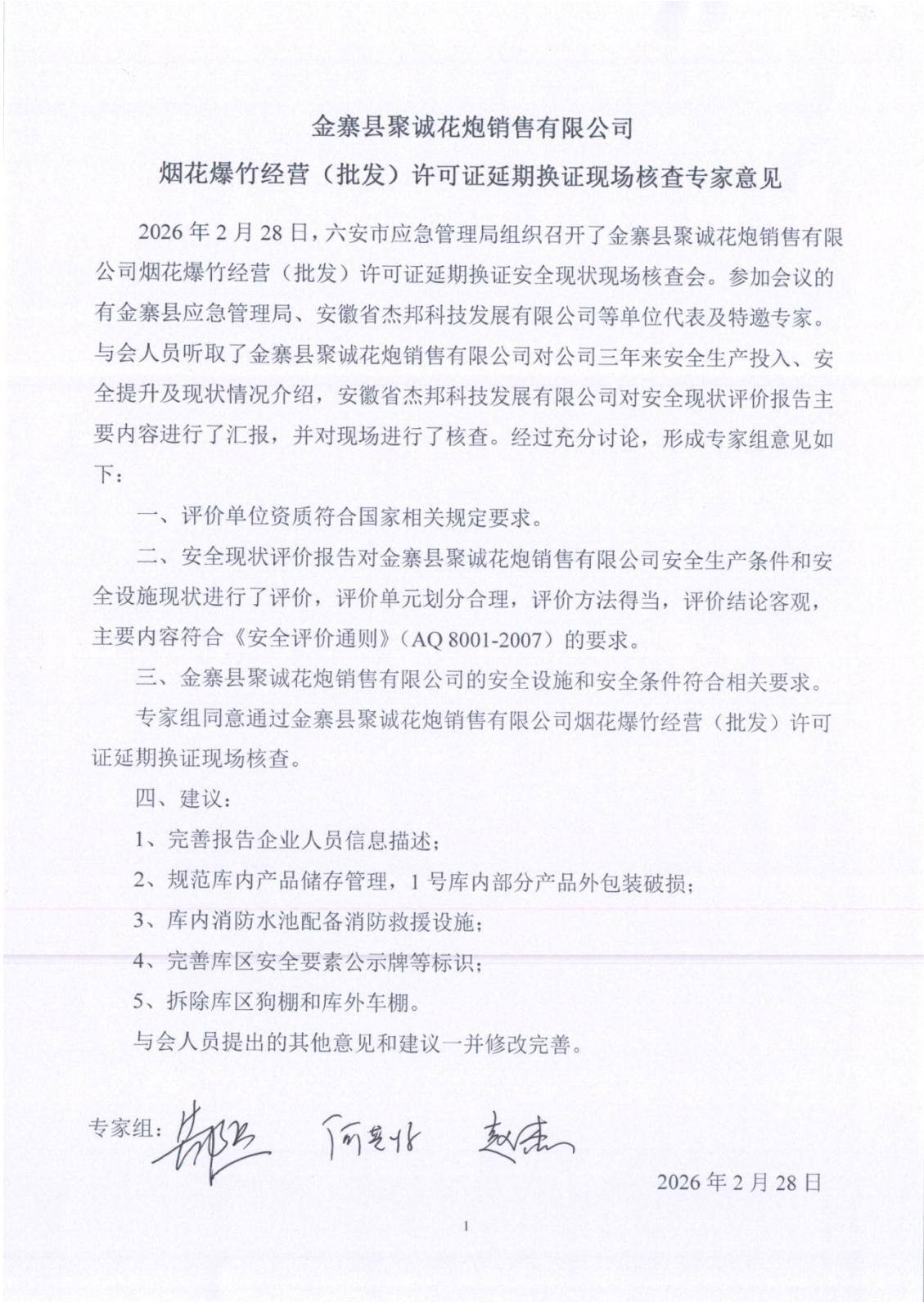

## 金寨县聚诚花炮销售有限公司延期换证安全现状现场核查会人员签到表

2026年2月28日

序号	姓名	单位	职务/职称	联系电话
1.	陈君	市应急局	危化科	15856474169
2.	任方波	市应急局	危化科	18056469510
3.	周洋	市应急局	危化科	3379647
4.	周春群	县应急局	副局长	13956103586
5.	李方波	"	检验员	738854123
6.	叶立	聚诚花炮销售有限公司	负责人	18605649319
7.	程昌建	"	安全管理人员	13956417876
8.	邓永春	"	专职安全员	15956450609
9.	周厚信	安徽杰邦科技	董事长	13500507576
10.	郝建刚	"	副总	18556008158
11.	王忠	"	注册师	18130282046
12.	陶伟霞	"	注册师	1395492300
13.	郝立	应急管理局	注册师	18916431818
14.	何夏好	"	注册师	13395640777
15.	赵杰	市应急管理局	注册师	1819270945
16.				
17.				

序号	现场问题整改情况	整改照片
1	1号爆竹仓库内破损的外包装箱已清理	<p style="text-align: center;">整改前</p>  <p style="text-align: center;">整改后</p> 

2	库区内备用消防水池已配备救生圈	
3	已完善库区安全要素公示牌，安全责任人已更换	

4	库区内狗棚已拆除，库区外车棚停用部分已拆除	 <p>The top photograph shows a white wall with a red square highlighting a corner area. A red arrow points to this area with the text '狗棚已拆除' (Dog kennel removed). The bottom photograph shows a car shelter structure on a dirt area, with a hillside and trees in the background.</p>
---	-----------------------	---

<p>5</p>	<p>已补充制定事故 隐患报告奖励制 度</p>	<p style="text-align: center;"><b>事故隐患报告奖励制度</b></p> <p>根据《国务院安全生产委员会关于推动建立完善生产经营单位事故隐患内部报告奖励机制的意见》（安委【2024】7号）特制定本制度。</p> <p>本公司建立生产经营单位事故隐患内部报告奖励机制，促进开展事故隐患自查自纠，有效遏制事故发生，构筑安全防线。</p> <p><b>（一）报告内容，鼓励从业人员向安全保卫部或总经理报告以下问题：</b></p> <ol style="list-style-type: none"> <li>1.人的不安全行为。包括从业人员违反安全规章制度的行为、不执行安全生产指令、不正确使用个人劳动防护用品；管理人员违章指挥、擅自变更安全操作程序、指挥未经安全培训的劳动者或无相应资质人员作业等。</li> <li>2.设施设备的不安全状态。包括未按相关规范标准设置安全警示标志；安全设备的设计、制造、安装、使用、检测、维修、改造和报废，不符合国家标准或者行业标准；未对安全设备进行经常性维护、保养，并定期检测；关闭、破坏直接关系生产安全的监控、报警、防护、救生设备、设施，篡改、隐瞒、销毁相关数据、信息等。</li> <li>3.环境的不安全因素。包括作业场所未依法办理相关审批或许可，对作业场所风险评估不足，未对作业场所进行风险监测并设置有效的安全保障，对作业场所事故隐患整改不到位；进行爆破、吊装、动火、临时用电以及其他危险作业，未按规定落实安全措施等。</li> <li>4.安全管理存在的缺陷和漏洞。包括未按规定排查整治本单位重大事故隐患；未建立和落实本单位全员、岗位安全生产责任制和操作规程，未制定并实施本单位安全生产教育和培训计划、生产安全事故应急救援预案，未开展应急演练；特种作业人员未持证上岗；将生产经营项目、场所发包或者出租给不具备安全生产条件或者相应资质的单位或者个人；转包和违法分包施工情形，以及外包作业安全管理方面存在的问题隐患等。</li> </ol> <p>鼓励从业人员在报告事故隐患的同时，提出整改的合理化建议。</p> <p><b>（二）报告途径</b></p> <p>从业人员直接向安全保卫部负责人、专职安全员或总经理当面或电话报告</p> <p><b>（三）核查整改</b></p> <p>对从业人员报告的事故隐患，安全保卫部负责人要及时与报告人员沟通、商研并组织核查，核查属实的要立即整改；无法立即整改的，要建立台账实行闭环管理，切实做到责任人、措施、资金、期限和应急预案“五落实”，严防防范事故发生。</p> <p><b>（四）奖励资金</b></p> <p>安全保卫部负责人核实隐患，情况属实，对报告人员进行现金奖励，该奖金奖励纳入本公司安全生产费用支出。</p> <p><b>（五）宣传培训</b></p> <p>安全保卫部加强事故隐患内部报告奖励工作的宣传，提高公司从业人员发现问题和解决问题的强烈意愿和能力水平；要强化培训，提升从业人员对本单位、本岗位安全风险和事故隐患的辨识能力。</p>
----------	----------------------------------	---

## 18、安全现状评价委托书

### 委 托 书

安徽省杰邦科技发展有限公司：

本公司委托贵公司编制烟花爆竹仓库现状评价报告。具体要求如下：

- 1、严格按照国家有关标准及规定进行评价，确保评价报告质量符合审查要求。
- 2、本公司相关资料、附件齐全有效情况下，在合同规定的期限内完成报告编制。
- 3、内容全面、编制规范、客观公正、实事求是。
- 4、提供正式书面报告 5 本。

金寨县聚诚花炮销售有限公司  
2025年8月4日

